

NOMBRE DEL PROYECTO: "El carnaval desde el fomento, la promoción y la conservación de la cultura ancestral, promocionando el turismo y la reactivación económica en la Parroquia Chumunde"

GOBIERNO AUTÓNOMO DESCENTRALIZADO PARROQUIAL DE CHUMUNDE

LUGAR: CHUMUNDE

AÑO: 2023

1. DATOS INICIALES DEL PROYECTO

1.1.Nombre del Proyecto: El carnaval desde el fomento, la promoción y la conservación de la cultura ancestral, promocionando el turismo y la reactivación económica en la Parroquia Chumunde.

1.2.Objetivo PNBV:

Objetivo 2: Afirmar la interculturalidad y plurinacionalidad, revalorizando las identidades diversas

1.3.Objetivo ODS:

ODS 11: Ciudades y comunidades sostenibles

1.4.Sector, subsector y tipo de inversión

Macro sector	Sector	Código	Subsector
Social	Cultura	A0302	Arte y Cultura

1.5.Objetivo estratégico PDOT:

Fortalecer la identidad cultural, las actividades deportivas con la participación de hombres y mujeres garantizando la seguridad ciudadana y la participación de los grupos de atención prioritaria de la parroquia¹.

1.6.Meta PDOT:

Incrementar en 7 programas y/o proyectos sociales en la parroquia Chumundé hasta el 2023.

1.7.Indicador PDOT:

Número de personas con acceso a programas y proyectos sociales.

1.8. Competencia GADPR:

Promover la organización de los ciudadanos de las comunas, recintos y demás asentamientos rurales.

1.9.Ubicación del Proyecto:

Provincia:	Esmeraldas
Cantón:	Rioverde
Parroquia:	Chumunde
Comunidad:	Cházara, Las Guantas, El Toro, Mulumpaqui, Meribe, Capulí, Nache, Estero Hondo, La Medianía, Los Laureles, Los Guayacanes, El Descanso, La Alegría, La Nacida, El Popa, Rascadera, La Unión, El Campamento, San

¹ PD y OT Parroquia Chumunde 2019-2023

		Rufino, Playitas Verdes, Los Rosales, Playón 4 de agosto, Venado, La Unión de Chumundé, Damacio 10 de agosto, Nueva Esperanza, San Francisco, El Ceibo, El Tigre, Patria Nueva, Bellavista
Coordenadas:	X	Latitud: 0°49'55.9"
Y		Longitud: 79°25'03.7"

1.10. Instituciones u Organizaciones involucradas:

a. GAD Ejecutor: Gobierno Parroquial de Chumunde

b. Cofinanciadores:

NO ()

SI (x) Quiénes: Comunidades

Escuelas

Colegio

1.11. Principal responsable del Proyecto:

AUTORIDAD	NOMBRE	CORREO	CELULAR
Presidente:	Ronald Patricio Montaña Angulo	angulo-56@hotmail.com	0993378556
Vicepresidente:	Marlon Rosado Ochoa	isma1986ochoa@gmail.com	0939467699
Vocal:	Mirella Hurtado Solís	mirella-35@hotmail.com	096 915 0518
Vocal:	Xavier Campo Quiñonez	xavichumunde@gmail.com	0989092023
Vocal:	Orlin Peñarrieta	orlinpenarrieta92@gmail.com	0982943038

1.12. Número de beneficiarios del Proyecto:

BENEFICIARIOS	DIRECTOS	INDIRECTOS
Mujeres	360	1607
Hombres	300	1905
Total	660	3512

1.13. Síntesis del Presupuesto:

ACTORES	US \$	PORCENTAJE
GOBIERNO PARROQUIAL:	3.500,00	77,78
Comunidad:	1.000,00	22,22
Total Presupuesto sin IVA:	4.500,00	100

1.14. Plazo de ejecución:

5 días

1.15. Fecha de presentación del Proyecto:

(Año) (Mes) (Día)
2023 01 18

2. DIAGNÓSTICO Y PROBLEMA

2.1 Descripción de la situación actual del sector, área o zona de intervención y de influencia por el desarrollo del proyecto

Localización

Ubicación

Provincia: Esmeraldas

Ciudad y/o cantón: Rioverde

Parroquia: Chumunde

Límites:

Norte	parroquia Chontaduro
Sur	parroquia Malimpia
Este	parroquia Majua y Chinca
Oeste	parroquia Montalvo y Santo Domingo del Onzole

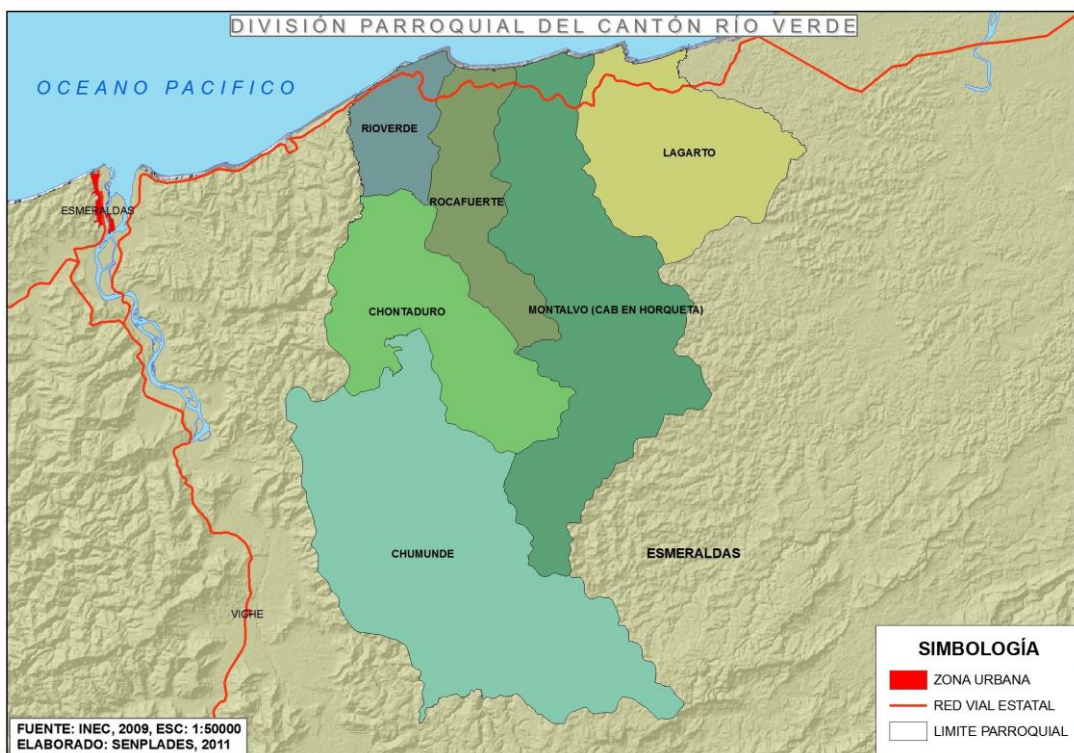

539.44 km² kilómetros cuadrados

División política/administrativa

Cházara, Las Guantas, El Toro, Mulumpaqui, Meribe, Capulí, Nache, Estero Hondo, La Medianía, Los Laureles, Los Guayacanes, El Descanso, La Alegría, La Nacida, El Popa, Rascadera, La Unión, El Campamento, San Rufino, Playitas Verdes, Los Rosales, Playón 4 de agosto, Venado, La Unión de Chumundé, Damacio 10 de agosto, Nueva Esperanza, San Francisco, El Ceibo, El Tigre, Patria Nueva, Bellavista.

La parroquia Chumunde está ubicada en el cantón Rioverde, provincia de Esmeraldas a 35 km por carretera de la ciudad de Rioverde; su altura oscila entre 25 a 441 msnm, tiene una superficie de 53944 hectáreas y una temperatura anual promedio de 24-26°C.

Población desagregada por sexo, etnia y edad

Población: Aproximadamente según el censo del 2010

TABLA 1

HOMBRE	MUJER	TOTAL
1905	1607	3512
54.24%	45.76%	

Estructura Poblacional

La población de la parroquia Chumunde tiene una población aproximada de 4114 habitantes conforme a la proyección censal al 2020, con un crecimiento del 2.09%, en la parroquia existen poblaciones flotantes que a pesar de vivir en Chumunde, no se visibiliza dentro de las proyecciones del censo 2010.

En lo concerniente a la demografía de la parroquia, se analiza que está constituida por diversos rangos de edad y sexo, según grupos de edad de la población muestra que la proporción de hombres y mujeres varía levemente conforme a los diversos grupos de edades, siendo así el rango del grupo de 5 a 9 años de edad predomina con el 16,12%, el mismo corresponde el 7,52% al sexo femenino y el 8,60% al sexo masculino.

Seguido por el grupo de 0 a 4 años de edad con 14,61% y por el grupo de 10 a 14 años con 13,44%.

En la parroquia predomina una población infantil - adolescente - joven que está en el rango de 0 a 14 años de edad, es decir los neonatos, niñas y niños, adolescentes y jóvenes Educación².

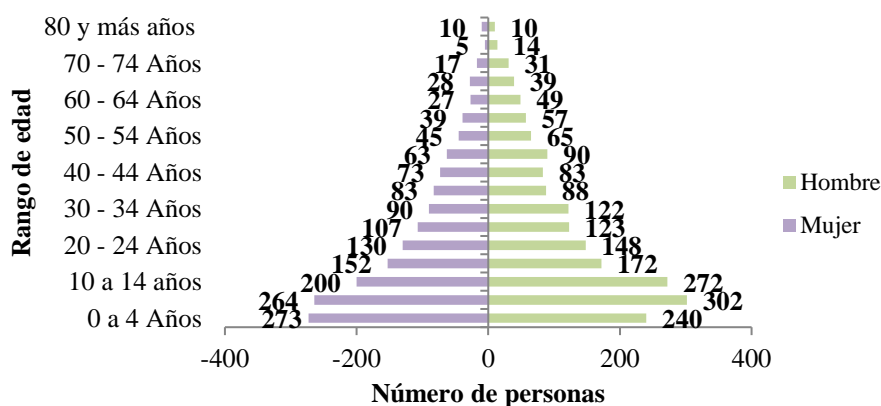

² PD y OT Parroquia Chumunde 2019-2023

Acceso al uso del espacio público y cultural.

Los espacios públicos son lugares donde la población puede acceder libremente para realizar actividades de recreación, deportivas, políticas, religiosas, sociales, entre otras, estos lugares deben ser considerados como los sitios donde los habitantes de la parroquia pueden esparcirse de manera sana y segura.

En la parroquia Chumunde existe un déficit de espacios públicos, los existentes no cuentan con todas las prestaciones óptimas para la comunidad, tales como infraestructura de áreas recreativas, infantiles y deportivas, en algunos recintos no existe áreas de esparcimiento.

Organización social y política.

Según la auto identificación étnica, la mayor cantidad de la población son mestizos con 1537 personas datos del INEC (2010) que corresponde el 43,76%; seguido de negros y afroecuatorianos con un total de 1029 personas, para 29.30%.

En cuanto a los indígenas, según recoge el INEC (2010), sólo el 7,63% de los moradores viven en Chumundé (chachi). Con una continua pérdida en sus prácticas culturales y de la identidad.

La organización social se encuentra claramente definida en varias instancias, la primera es la Junta Parroquial, electos por voto popular, esta instancia social permite administrar y gestionar la parroquia conforme competencias y funciones establecidas en la normativa vigente; el presidente es la señor Ronald Patricio Montaña Angulo que por mayoría de votos obtuvo el curul.

Otra organización social importante es la Junta Administradora de Agua potable, en algunos recintos y la cabecera parroquial se determina conforme asambleas, las personas que se encargarán de las condiciones del agua que permitan dar servicio a los hogares. Este servicio se lo brinda a través de la captación de las fuentes hídricas, proceso de cloración y distribución a las familias.

Para la parte productiva existen asociaciones de productores que de alguna manera son organizaciones en busca de mejorar su calidad de vida mediante la producción. En la parroquia están presentes organizaciones sociales de hecho y asociaciones productivas, turísticas, deportivas, de servicios gastronómicos, algunas de ellas con vida jurídica y otras se encuentran en proceso de legalización.

Es importante recalcar la participación permanente de las mujeres que ha tomado impulso en los últimos años siendo un avance fundamental para la parroquia, hoy las mujeres tienen los mismos derechos y obligaciones y toman decisiones dentro de la parroquia.

Manifestaciones culturales simbólicas

La música y la danza constituye el principal elemento cultural del cantón y de la parroquia; en la actualidad existen grupos de música y de danza que han asumido el papel de voceros de una cultura histórica, de una manera de ser y de convivir que debe ser conocida, valorada y difundida fortaleciendo la seguridad y convivencia ciudadana, estas manifestaciones artísticas son apoyadas por el municipio del cantón a través de su Departamento de Cultura, sin embargo no existe un espacio formal y el presupuesto económico que permita implementar un programa de fortalecimiento a la cultura del cantón y sus parroquias.

Las principales festividades que se celebran en el cantón y la parroquia de Chumunde son:

- Fiestas culturales del aniversario de Parroquialización
- Carnaval.
- Semana Santa.
- Navidad y Fin de Año.

Patrimonio cultural tangible e intangible y conocimiento ancestral.

La parroquia dispone de bienes tangibles e intangibles, prácticas tradicionales asociados a la sabiduría ancestral en medicina, leyendas populares, legado artesanal, música, danza, así como de los espacios de maravillosos paisajes y de importantes reservas para la sustentabilidad del territorio.

La Marimba que se encuentra latente en la parroquia, así como en todo el cantón y la provincia es una de las manifestaciones culturales del pueblo afroecuatoriano en la que las raíces africanas están presentes. El conjunto instrumental de la marimba lo conforman un bombo, la marimba, dos cununos, un guasá, maracas y las voces de aquellos que interpretan los cantos.

La marimba no es solo un instrumento musical, constituye todo un género en el cual se refleja la vida, las relaciones sociales, la identidad, así como un reencuentro con ella. Está presente en la cotidianidad, en los eventos festivos profanos, mas no en los sagrados, refuerzan las relaciones y la cohesión social, es un género musical que se formó en los pueblos afrodescendientes de Esmeraldas en este caso la parroquia. La convergencia entre música y danza es el currulao. La marimba es un soporte espiritual para sus portadores, permite reconocernos en una identidad con orígenes, es vista como un patrimonio sonoro, expresa euforia, sensualidad. La muerte de un pequeño con la marimba se transforma en un viaje cósmico, un viaje astral en el que todos participan.

La paja toquilla es el principal material que utilizan las mujeres chachis para hacer sus tejidos y dar forma a canastos, abanicos, esteras y otros implementos que sirven para el uso diario en una casa o decoración artesanal.

Las tejedoras se encargan de todo el proceso de esta artesanía, desde la cosecha de la planta hasta la venta de los productos ya elaborados.

2.2 Identificación, descripción y diagnóstico del problema

La Constitución de Ecuador en su Art. 1.- El Ecuador es un Estado constitucional de derechos y justicia, social, democrático, soberano, independiente, unitario, intercultural, plurinacional y laico. Se organiza en forma de república y se gobierna de manera descentralizada.

La Constitución de Ecuador en su Art. 3.- Son deberes primordiales del Estado: Numeral 7. Proteger el patrimonio natural y cultural del país.

La Constitución de Ecuador en su Art. 21.- Las personas tienen derecho a construir y mantener su propia identidad cultural, a decidir sobre su pertenencia a una o varias comunidades culturales y a expresar dichas elecciones; a la libertad estética; a conocer la memoria histórica de sus culturas y a acceder a su patrimonio cultural; a difundir sus propias expresiones culturales y tener acceso a expresiones culturales diversas.

El Código de Organización Territorial Autonomía y Descentralización COOTAD, en su Art. 3.- Principios.- El ejercicio de la autoridad y las potestades públicas de los gobiernos autónomos descentralizados se regirán por los siguientes principios: La igualdad de trato implica que todas las personas son iguales y gozarán de los mismos derechos, deberes y oportunidades, en el marco del respeto a los principios de interculturalidad y plurinacionalidad, equidad de género, generacional, los usos y costumbres.

El Código de Organización Territorial Autonomía y Descentralización COOTAD, en su Art. 4.- Fines de los gobiernos autónomos descentralizados.- Dentro de sus respectivas circunscripciones territoriales son fines de los gobiernos autónomos descentralizados: e) La protección y promoción de la diversidad cultural y el respeto a sus espacios de generación e intercambio; la recuperación, preservación y desarrollo de la memoria social y el patrimonio cultural.

El Código de Organización Territorial Autonomía y Descentralización COOTAD, en su Art. 67.- Atribuciones de la junta parroquial rural.- A la junta parroquial rural le corresponde: r) Impulsar la conformación de organizaciones de la población parroquial, tendientes a promover el fomento de la producción, la seguridad ciudadana, el mejoramiento del nivel de vida y el fomento de la cultura y el deporte.

El Carnaval, fiesta tradicional de los pobladores, que se celebra a nivel nacional, provincial, cantonal y parroquial, constituye un conjunto de elementos integrados con orígenes temporales distintos que se han asociado principalmente con los países de tradición católica, según varios historiadores los orígenes de esta fiesta se remontan a las antiguas Sumeria y Egipto hace más de 5.000 años.

La tradición de esta fiesta es una costumbre que pervive porque se transmite de generación en generación. Sus actores construyen su propia representación en la fiesta y su pertenencia en el tiempo, radica en un complejo sistema de significados que se legitiman cada vez que el Carnaval es recreado.

La opinión pública es una corriente trascendental como factor de influencia directa sobre la realidad social, cultural y económica de un pueblo, en este caso específico sobre el carnaval de Chumunde, de tal manera que dicha influencia genera cambios en la perspectiva de los habitantes.

El carnaval, a través de sus expresiones y prácticas, tanto rituales como lúdicas, transmitidas y recreadas de generación en generación, por sus habitantes, despliega su contenido simbólico, evidenciando la relación intercultural desde el entendimiento de las diferentes prácticas.

Este carnaval tiene una participación popular y contribuye a fortalecer la identidad cultural y estrechar los lazos de amistad, reciprocidad y es derroche de energía vital; hombres, mujeres y niños, comparten una fiesta singular. Los carnavales, como toda fiesta popular son fuente esencial de identidad y están ligadas al pasado, pero también al presente, ya que las culturas y sus formas de expresión están en constante evolución; resalta que está ligado a la cuaresma y que la superposición de los significados cristianos sobre los paganos posibilitaba un tiempo de permisibilidad antes de la severa formalidad de la cuaresma.

Los Principales Problemas

El debilitamiento de los sistemas productivos locales, aumento de la contaminación y pérdida de suelo fértil que provoca la destrucción del ecosistema.

Bajos niveles de escolaridad de los productores.

Alto porcentaje de Unidades de Producción Agropecuaria sin título de propiedad.

Escaso apoyo técnico a los productores agrícolas y desarrollo tecnológico

Bajo nivel de formación de las personas productoras en el sector agrícola.

Altos niveles de intermediación de la producción agrícola.

Pocas familias comercializan asociativamente la producción de cacao

Alta tasa de deforestación

Bajos niveles de remuneración para la gran mayoría de trabajadores agrícolas.

Subutilización de tierras aptas la agricultura, utilizadas para la ganadería.

Escaso financiamiento

Red vial deficiente y crítica

Grupo de productores de base con estructura organizativa y administrativa débiles

Potencialidades para el desarrollo de la parroquia

Importante complejo hidrográfico que podrían servir para el desarrollo de proyectos de riego.

Recursos territoriales fértiles para el desarrollo agropecuario.

Extensas tierras con potencialidad para la forestación y reforestación que permitirán lograr una economía forestal.

Cuantiosas riquezas ictiológicas que pueden derivarse en proyectos de procesamiento y comercialización hacia el exterior. Conocimientos ancestrales

Árbol de problemas

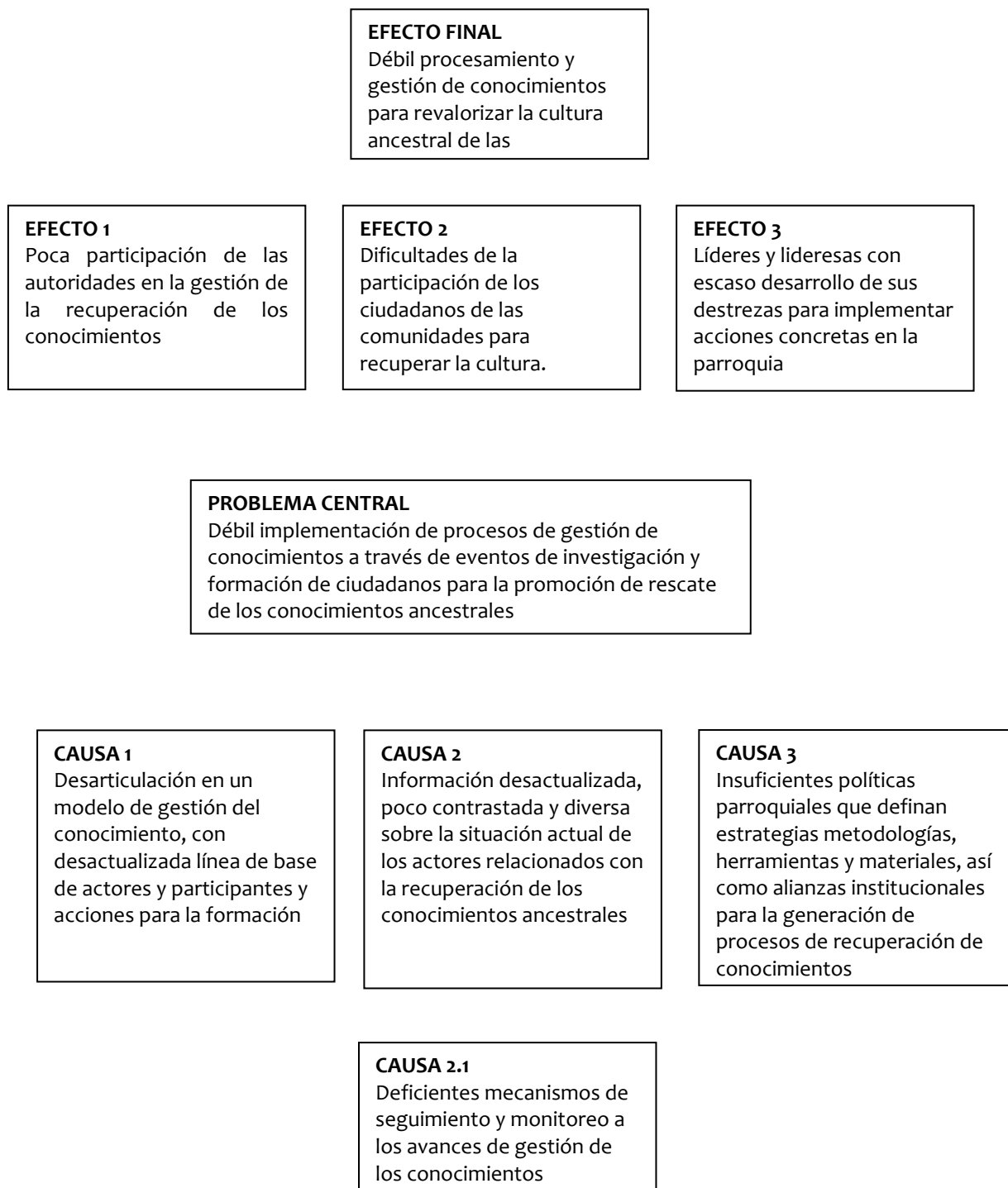

Matriz de involucrados

Tabla 1.

GRUPOS	INTERESES	PROBLEMAS PERCIBIDOS	RECURSOS Y MANDATOS
Gobierno Parroquial	Generación de Fuentes de empleo Fortalecimiento de la comunidad y organizaciones	Desempleo Pérdida paulatina de la identidad territorial	PNBV COOTAD
Gobierno Municipal	Dotar de servicios básicos a todas las comunidades	Servicios básicos insuficientes	PNBV COOTAD
Gobierno Provincial	Que todas las vías y caminos vecinales se encuentren en buen estado	Dificultades de las vías de acceso para el traslado de los productos para la venta	PNBV COOTAD
Ministerio de cultura	Patrimonio cultural organizado y recuperado	Generar acciones de coordinación con los Gobiernos Autónomos Descentralizados para el ejercicio descentralizado de las competencias vinculadas al Subsistema del Patrimonio Cultural	PNBV COOTAD EPS
Recintos y comunidades	Que se difundan los conocimientos ancestrales	Pérdida del respeto y los valores culturales en la población joven	PDOT

Fuente: Gobierno Parroquial

2.3 Línea base del proyecto

La medición del indicador establecido en la línea de base, genera mucha dificultad puesto que no existen encuestas o estudios que describan el avance en relación a la recuperación de los conocimientos ancestrales. Solo se dispone de referencias. El GADPR CHUMUNDE no cuenta con los recursos ni una estructura operativa, para establecer un análisis detallado.

Indicador	Estado Actual
Número de personas que interpretan décimas	13
Número de personas que tocan marimba	16
Número de personas que bailan marimba	36
Número de juegos ancestrales	6

2.4 Análisis de la oferta y demanda

Oferta

A nivel parroquial no existen instituciones que oferten la recuperación del arte y la cultura. A nivel provincial la casa de la cultura aporta con personal técnico y conocimiento en la recuperación y socialización de los conocimientos ancestrales.

Demanda

Los jóvenes de la parroquia son los principales actores que demandan de conocimientos del arte y la cultura, ya que por efecto de la influencia de la cultura occidental, algunas de las actividades ejecutadas por los antepasados se han ido perdiendo de a poco.

Población demandante potencial

Población demandante potencial								
Sexo		Edad			Etnia			
Hombres	Mujeres	-15	15-60	+60	Mestizo	Afro	Montubio	Otro
1905	1607	1551	2152	191	43.76%	29.30%	4.16%	22.78%

Fuente: Censo 2010

2.5 Identificación y caracterización de la población objetivo

La población objetivo está dispersa en todo el territorio de la parroquia rural de CHUMUNDE, el GADPR tiene el compromiso de difundir los conocimientos ancestrales y promover el desarrollo de todas sus comunidades.

Partimos de la premisa que según la constitución, todos los/as ciudadanos/as ecuatorianos/as por nacimiento y naturalización, pueden y deben participar cumpliendo con todos sus derechos y deberes constitucionales de participar activamente y sin discriminación de ninguna índole, en procesos del arte y la cultura.

En este proyecto, la población objetivo corresponde al 30% de las personas que tienen conocimiento sobre el arte y la cultura.

2.6 Ubicación geográfica e impacto territorial

El proyecto está dirigido a brindar soporte a toda la parroquia. Si bien no existen indicadores precisos para medir la participación, si es importante considerar que dicho impacto será mayor en la medida que el GADPR CHUMUNDE, tenga un mayor entendimiento de los grupos humanos.

Es importante considerar que este proyecto genere y apunte a consecución de programas de recuperación del arte y la cultura.

3. JUSTIFICACIÓN

En la actualidad en un país como el nuestro es muy necesario saber de dónde partimos, y hacia dónde vamos para así proteger nuestras costumbres que son considerados fortunas culturales intangibles pues este es el caso del carnaval de Chumunde, es un patrimonio que nosotros como ciudadanos debemos garantizar la continuidad de esta festividad.

En el carnaval de la parroquia Chumunde sobresalen los valores éticos de los habitantes, las formas sociales de conducta, las fe en este caso la fiesta en honor a San Carlos Patrono del carnaval o los leyendas, de los cuales, los elementos de pertenencia serán los símbolos, la expresión que se realiza en el carnaval una vez al año.

4. ARTICULACIÓN CON LA PLANIFICACIÓN

4.1 Alineación objetivo estratégico Institucional

El proyecto se alinea con el siguiente objetivo del PDOT
Fortalecer la identidad cultural, las actividades deportivas con la participación de hombres y mujeres garantizando la seguridad ciudadana y la participación de los grupos de atención prioritaria de la parroquia³.

4.2 Contribución del proyecto a la meta de los ODS

ODS 11: Ciudades y comunidades sostenibles

4.3 Contribución del proyecto a la meta del Plan Nacional de Desarrollo creación de oportunidades 2021-2025

Objetivo 9: Garantizar la seguridad ciudadana, orden público y gestión de riesgos

5. MATRIZ DE MARCO LÓGICO

5.1 Objetivo general y específicos

Fin

Diseñar e implementar procesos de gestión de conocimientos ancestrales a través de la investigación y formación de los pobladores en general de la parroquia, para promover el un desarrollo social, cultural y sostenido de los habitantes.

Objetivo general

Vincular más estrechamente a los pobladores de la parroquia CHUMUNDE para que participen en actividades socio-cultural que permitan multiplicar los conocimientos y recrear a la población.

³ PD y OT Parroquia Chumunde 2019-2023

COMPONENTES:

Componentes	Actividades	Metas
1. Generar una Agenda de Festividades y Celebraciones de la parroquia Chumunde, del cantón Rioverde en el espacio público facilitando la confluencia de la gestión pública hacia el fortalecimiento de la gestión comunitaria de la cultura	Socialización del proyecto con los beneficiarios	Visibilizar las actividades que ejecuta la parroquia con los ciudadanos
	Denominar los responsables de ejecución del proyecto "comité de cultural"	Definir los participantes en las diferentes actividades culturales, sociales y deportivas ancestrales
2. Desarrollar espacios para el fortalecimiento de actores y redes de relacionamiento socio-cultural por medio de un proceso de recuperación y capacitación en gestión cultural comunitaria con los actores y gestores	Festival de deportes como indor, voleibol	Cuatro eventos deportivos donde los participantes demuestran sus conocimientos y aptitudes.
	Gastronomía del pueblo Chumunde	Un programa de gastronomía presentado en la parroquia demostrando los conocimientos gastronómicos
	Juegos recreativos tradicionales culturales.	Mejorar las relaciones sociales de las personas de atención prioritaria
3. Noche Cultural y Artística, fortalecimiento de las tradiciones y costumbres ancestrales de la parroquia	Presentación de artista locales noche de talento	Un evento artístico realizado por los talentos de la parroquia
	Festival de espuma carnavalero	Un festival ejecutado en la parroquia
	Presentación de Grupos Folklóricos Arrullos y Chigualos.	Dos grupos presentan conocimientos culturales
4. Informe del proyecto	Seguimiento, monitoreo y evaluación del proyecto	Un informe realizado

5.2 Matriz de Marco Lógico

Resumen Narrativo de Objetivos	Indicadores Verificables Objetivamente	Medios de Verificación	Supuestos
<p>FIN: Diseñar e implementar procesos de gestión de conocimientos ancestrales a través de la investigación y formación de los pobladores en general de la parroquia, para promover el un desarrollo social, cultural y sostenido de los habitantes.</p>	<p>Con la participación de los hombres y mujeres se logrará un conocimiento de la cultura en un 20%</p>	<p>Registros e informes. Fotografías, material publicado, inspección visual, encuestas por muestreo, etc. Evaluación e informe final.</p>	<p>Continuidad en la participación de los Hombres y mujeres</p> <p>Políticas locales y nacionales favorables.</p>
<p>PROPÓSITO: (Objetivo General) Vincular más estrechamente a los pobladores de la parroquia Chumunde para que participen en actividades socio-cultural que permitan multiplicar los conocimientos y recrear a la población.</p>	<p>Al finalizar el proyecto, 20% de los niños y niñas rescatan valores y conocimientos culturales ancestrales de la comunidad.</p> <p>Al finalizar el proyecto, 10% de jóvenes, hombres y mujeres de todas las edades, rescatan valores y conocimientos culturales ancestrales intercambiando y compartiendo saberes.</p> <p>Al finalizar el proyecto, 15% de adultos y adultos mayores comparten sus conocimientos a la población de la parroquia CHUMUNDE.</p>	<p>Fotográficos. Observación directa. Registro de Asistentes. Informes de seguimiento y Evaluación.</p>	<p>Las Instituciones participantes han generado las condiciones políticas, económicas y técnicas para la ejecución del proyecto.</p> <p>Se dispone de recursos económicos de manera oportuna para el desarrollo efectivo del proyecto</p>

	Al finalizar el proyecto, se cuenta con un informe de desempeño de la ejecución de los procesos de gestión del conocimiento y formación, en función de las métricas establecidas para el seguimiento y la evaluación.		
COMPONENTES			
C1. Generar una Agenda de Festividades y Celebraciones de la parroquia Chumunde, del cantón Rioverde en el espacio público facilitando la confluencia de la gestión pública hacia el fortalecimiento de la gestión comunitaria de la cultura	Un equipo encargado de la ejecución hasta finalizar el proyecto Una miga ejecutada en la parroquia al final y al inicio del proyecto	Informes. listado de participantes. Fotografías. Testimonios. Informes de seguimiento y Evaluación.	Los habitantes están dispuestos a participar con los conocimientos en su desarrollo
C2. Desarrollar espacios para el fortalecimiento de actores y redes de relacionamiento socio-cultural por medio de un proceso de recuperación y capacitación en gestión cultural comunitaria con los actores y gestores.	Un festival deportivo con la participación de niños y niñas, jóvenes Una presentación gastronómica al finalizar el proyecto Un evento de rescate de juegos ancestrales ejecutado al finalizar el proyecto	Informes. listado de participantes. Fotografías. Testimonios. Informes de seguimiento y Evaluación.	Las autoridades del GADPR asumen sus funciones y competencias.
C3. Noche Cultural y Artística, fortalecimiento de las tradiciones y costumbres ancestrales de la parroquia	Presentación de dos artistas culturales al finalizar el proyecto. Un festival de espuma al finalizar el proyecto	Observación directa, Informes de seguimiento y Evaluación, fotografías.	Políticas estatales para incentivos de rescate de valores y cultura
C4. Informe del proyecto	Un informe realizado al final del proyecto.	Documento	

ACTIVIDADES:		Registro contable del GADP	Asignación del presupuesto
C1.		CHUMUNDE.	requerido y en el tiempo de la programación
Socialización proyecto con los beneficiarios	0		
	0		
Denominar los responsables de ejecución del proyecto “comité de cultural”			
C2.			
Festival de deportes como indor, voleibol.	500,00		
Gastronomía del pueblo Chumunde.	1.000,00		
Juegos recreativos tradicionales culturales.	500,00		
C3.			
Presentación de artista locales noche de talento.	850,00		
Festival de espuma carnavalero	500,00		
Presentación de Grupos Folklóricos Arrullos y Chigualos.	800,00		
C4.			
Seguimiento, monitoreo y evaluación del proyecto	350,00		

6. ANÁLISIS INTEGRAL

6.1 VIABILIDAD TÉCNICA

Descripción de la ingeniería del proyecto

Ejecución y razones que justifican la elección de la metodología propuesta

Se trabajará con métodos participativos para facilitar diálogos abiertos e informativos sobre la ejecución del proyecto, en reuniones formales con las organizaciones locales y/o sus representantes y en talleres para la construcción de acuerdos que involucrarán a toda la población de la cabecera parroquial.

La parroquia es responsable de mantener espacios de intercambios de información sobre los mecanismos para el seguimiento y la ejecución de las actividades, con el apoyo del presidente del gobierno Parroquial.

La metodología aplicarse en la presente acción, responde a las necesidades y conocimientos que posee la población involucrada, ya que ha servido de medio para realizar una serie de actividades relacionadas al desarrollo de la parroquia y sus comunidades.

Especificaciones técnicas

COMPONENTE 1: Generar una Agenda de Festividades y Celebraciones de la parroquia Chumunde, del cantón Rioverde en el espacio público facilitando la confluencia de la gestión pública hacia el fortalecimiento de la gestión comunitaria de la cultura.

Socialización proyecto con los beneficiarios

Se realizará una reunión con la participación de los pobladores de la parroquia y en cada recinto, donde se acordarán los compromisos de cada uno de ellos, los mismos que serán plasmados en un documento con la firma de responsabilidad de los participantes.

Denominar los responsables de ejecución del proyecto “comité de cultural”

El Gobierno parroquial definirá el administrador del contrato, el mismo que será delegado de acuerdo a las competencias correspondientes. Los responsables de la comunidad se definirán en las reuniones de socialización.

COMPONENTE 2: Desarrollar espacios para el fortalecimiento de actores y redes de relacionamiento socio-cultural por medio de un proceso de recuperación y capacitación en gestión cultural comunitaria con los actores y gestores.

Festival de deportes como indor, voleibol.

Se realizarán actividades deportivas para fomentar actividad física de hombres y mujeres de la parroquia, en las canchas de la parroquia, con eventos donde participen la ciudadanía de la parroquia, visitantes hombres y mujeres de las diferentes edades.

Gastronomía del pueblo Chumunde

Para promocionar la parroquia y dinamizar la economía el comité cultural organizará con las personas interesadas la presentación del plato típico y otros para ofertar a los visitantes y a la población de la parroquia con la finalidad de fomentar la economía.

Juegos recreativos tradicionales culturales.

En la parroquia existen grupos informales que tienen afición por la cultura, la danza y la música, que requieren de apoyo por parte del Gobierno parroquial, para que puedan demostrar sus conocimientos y así generar nuevas formas de vida armónicas con el pueblo.

Los juegos del ensacado, palo ensebado, rayuela, pelea de gallos, campeonato de 40, etc son actividades que se han venido realizando en la parroquia desde épocas pasadas por parte de niños y jóvenes.

COMPONENTE 3: Noche Cultural y Artística, fortalecimiento de las tradiciones y costumbres ancestrales de la parroquia.

Presentación de artista locales noche de talento.

Esta actividad es la formalización de los eventos de rescate de la cultura a efectuarse en la parroquia, con la participación de grupos propios de la zona, con la presentación e interpretación de la cultura, danza, música; para la presentación, los grupos realizan previamente entrenamiento para ofrecer un verdadero espectáculo del rescate de los valores, costumbres de los antepasados.

Presentación de artistas locales en el canto de la música nacional es un acto que permite la promoción de las habilidades en el canto y danza.

La misma que permitirá recuperar los conocimientos ancestrales, la cual da inicio a las actividades culturales. La participación es de las escuelas, colegio y la comunidad.

Festival de espuma carnavalero

Se realizarán un juego entre los participantes con el esparcimiento de espuma para la diversión de los niños, jóvenes y adultos

Presentación de Grupos Folklóricos Arrullos y Chigualos.

Es llamado así a la participación de todos los grupos de parroquia con acciones, donde demuestran sus conocimientos, su cultura y tradiciones. La presentación de cantos permitirá a la población recordar de acciones que ayuden a mejorar la autoestima de ser oriundos de la parroquia y por lo tanto buscar formas de un mayor y mejor apoyo al desarrollo de la tierra que los vio nacer.

COMPONENTE 4: Informe del proyecto

El informe se realizará al finalizar el proyecto.

6.2 VIABILIDAD FINANACIERA FISCAL

Metodología utilizada para el cálculo de la inversión total, costos de operación y mantenimiento, ingresos y beneficios

La metodología utilizada es la investigación directa por el equipo de formulación del proyecto con la participación de las/os presidentas/es, vocales y representantes de las comunidades sobre los costos unitarios y de las necesidades de implementación de actividades para cumplir con la actividad cultural.

Inversión inicial

La promoción difusión posicionamiento del proyecto se realizó con los costos administrativos de las autoridades parroquiales.

Costos de Operación y mantenimiento

La operación y mantenimiento para este proyecto implican gastos de inversión del GADPR CHUMUNDE y las autoridades parroquiales se encargan de la administración técnica y financiera.

Ingresos

No siendo un proyecto productivo los ingresos son inexistentes.

Beneficios

Nos basamos en el supuesto que si la cultura se valora, la población de la parroquia tendrá un beneficio que aportará en el desarrollo del territorio, ya que los conocimientos ancestrales permiten recuperar valores de los antepasados. Para la estimación del beneficio consideramos que la población logrará conocimientos de la cultura y el arte cada año si se institucionaliza este evento en la parroquia.

6.3 VIABILIDAD ECONÓMICA

Metodología utilizada para el cálculo de la inversión total, costos de operación y mantenimiento, ingresos y beneficios

En el caso de que el proyecto no sea viable según su evaluación financiera fiscal, se deberá realizar la evaluación económica. Para ello se deberá explicar los supuestos de valoración de los beneficios del proyecto y la metodología utilizada. Los indicadores señalados en el numeral anterior son referenciales y su utilización dependerá de la metodología que se aplique para la evaluación del proyecto.

Inversión inicial: En función de los costos administrativos y los relacionados con la promoción, difusión y posicionamiento del proyecto frente a la ciudadanía.

Costos de Operación y mantenimiento

La operación y mantenimiento para este proyecto implican gastos de inversión del GADPR CHUMUNDE y las autoridades parroquiales se encargan de la administración técnica y financiera.

Ingresos

No siendo un proyecto productivo los ingresos son inexistentes.

Beneficios

Nos basamos en el supuesto que si la cultura se valora, la población de la parroquia tendrá un beneficio que aportará en el desarrollo del territorio, ya que los conocimientos ancestrales permiten recuperar valores de los antepasados. Para la estimación del beneficio consideramos que la población logrará conocimientos de la cultura y el arte cada año si se institucionaliza este evento en la parroquia.

6.4 VIABILIDAD AMBIENTAL Y SOSTENIBILIDAD SOCIAL

Análisis de impacto ambiental y riesgo

El proyecto no se presenta riesgos ambientales ni sociales, las actividades se ejecutarán con un mínimo impacto ambiental ya que se aplicará todas las medidas de protección personal para que los participantes y la comunidad no sufran afecciones.

Tabla 2. Análisis de impacto ambiental y de riesgos

Categoría I				
IMPACTOS	ACCIONES DE MITIGACION	INDICADORES DE MONITOREO	RESPONSABLE	COSTOS
Uso de volumen alto en amplificación	Manejar un volumen adecuado	Uso de un nivel permisible del volumen en los eventos	Coordinador, Vocal administrador y Beneficiarios del proyecto	Incluido en el proyecto
Acumulación de desechos	Sensibilizar a los vendedores y consumidores sobre el reciclaje de los desechos y su posterior uso. Recolectar todos los desechos para que lleve el carro recolector. Señalética	Habitantes con conocimientos en manejo de reciclaje.	Coordinador del proyecto Vocales de la organización Beneficiarios del proyecto	Capacitación incluye en el proyecto
Alteración de la calidad del agua.	Sensibilizar a los usuarios sobre el buen uso del agua.	Habitantes con conocimientos	Coordinador del proyecto Vocales de la organización Beneficiarios del proyecto	Capacitación incluye en el proyecto
Alteración del medio paisajístico	Recolección y Entierro de desechos que perjudican el paisaje.	Parroquia libre de desechos.	Coordinador del proyecto Vocales de la organización Beneficiarios del proyecto	Cada beneficiario se compromete a manejar
TOTAL			US \$	0

Sostenibilidad Social

El proyecto busca por un lado, el fortalecimiento de capacidades en la ciudadanía de las comunidades y recintos para promover la cultura ancestral, y por otro lado, la gestión de conocimientos dirigida a fortalecer la cultura de la parroquia.

La institucionalización de procesos de gestión de conocimiento y de formación de la población

contribuye precisamente a la sostenibilidad de la propuesta.

El GADPR, no tiene un enfoque de trabajo para grupos específicos, sino que todas y todos las/os ciudadanas/os, son beneficiarias.

Grupo de atención prioritaria	Beneficiarios	Beneficiarias
Adolescentes	172	153
Adulto Mayor	119	72
Edad infantil	537	542
Mujeres embarazadas		48
Personas con discapacidad	29	16
Personas en situación de riesgo		

7. FINANCIAMIENTO Y PRESUPUESTO

ACTIVIDAD	UNIDAD	CANTIDAD	P. UNITARIO	TOTAL	GAD PARROQUIAL	COMUNIDAD
1. Generar una Agenda de Festividades y Celebraciones de la parroquia Chumunde, del cantón Rioverde en el espacio público facilitando la confluencia de la gestión pública hacia el fortalecimiento de la gestión comunitaria de la cultura						
Socialización proyecto con los beneficiarios	EVENTO					
Denominar los responsables de ejecución del proyecto "comité de cultural"	EVENTO					
2. Desarrollar espacios para el fortalecimiento de actores y redes de relacionamiento socio-cultural por medio de un proceso de recuperación y capacitación en gestión cultural comunitaria con los actores y gestores						
Festival de deportes como indor, voleibol	EVENTO	1	500,00	500,00	250,00	250,00
Gastronomía del pueblo Chumunde	EVENTO	1	1.000,00	1.000,00	750,00	250,00
Juegos recreativos tradicionales culturales.	EVENTO	1	500,00	500,00	500,00	
3. Noche Cultural y Artística, fortalecimiento de las tradiciones y costumbres ancestrales de la parroquia						
Presentación de artista locales noche de talento	EVENTO	1	850,00	850,00	600,00	250,00
Festival de espuma carnavalero	EVENTO	1	500,00	500,00	500,00	
Presentación de Grupos Folklóricos Arrullos y Chigualos.	EVENTO	1	800,00	800,00	550,00	250,00
4. Informe del proyecto						
Seguimiento, monitoreo y evaluación del proyecto	PROYECTO	1	350,00	350,00	350,00	

TOTAL SIN IVA				4.500,00	3.500,00	1.000,00
				%	77,78	22,22

8. ESTRATEGIA DE EJECUCIÓN

Estructura operativa

El proyecto será ejecutado por el GADPR, se nombrará un administrador del proyecto. Para la implementación del mismo se contará con la participación del Presidente y la secretaria tesorera.

Arreglos institucionales y modalidad de ejecución

No se han establecidos arreglos institucionales. Las actividades se las ejecutan únicamente desde el GADPR.

ARREGLOS INSTITUCIONALES		
Tipo de ejecución		Instituciones Involucradas
Directa (D) o Indirecta (I)	Tipo de arreglo	
D		Junta parroquial de Chumunde

Cronograma por componentes y actividades

ACTIVIDAD	día 1	día 2	día 3	día 4	día 5
1. Generar una Agenda de Festividades y Celebraciones de la parroquia Chumunde, del cantón Rioverde en el espacio público facilitando la confluencia de la gestión pública hacia el fortalecimiento de la gestión comunitaria de la cultura					
Socialización proyecto con los beneficiarios	X				
Denominar los responsables de ejecución del proyecto "comité de cultural"	x				
2. Desarrollar espacios para el fortalecimiento de actores y redes de relacionamiento socio-cultural por medio de un proceso de recuperación y capacitación en gestión cultural comunitaria con los actores y gestores					
Festival de deportes como indor, voleibol	x	x	x	x	x
Gastronomía del pueblo Chumunde	x	x	x	x	x
Juegos recreativos tradicionales culturales.	x	x	x	x	x
3. Noche Cultural y Artística, fortalecimiento de las tradiciones y costumbres ancestrales de la parroquia					
Presentación de artista locales noche de talento			x	x	x
Festival de espuma carnalero			x	x	x
Presentación de Grupos Folklóricos Arrullos y Chigualos.			x	x	x

4. Informe del proyecto					
Seguimiento, monitoreo y evaluación del proyecto	x	x	x	x	x

9. ESTRATEGIA DE SEGUIMIENTO Y EVALUACIÓN

Seguimiento a la ejecución del proyecto

El proyecto será ejecutado bajo directa responsabilidad de la presidencia del GADPR, con la asesoría de la secretaria tesorera.

La dirección del proyecto estará conformada:

Presidente GADPR

Secretaria Tesorera

Administrador del Contrato

El modelo sugiere que exista una línea de comunicación estratégico de tal manera que todos conozcan y pueda realizar el trabajo adecuado para que las disposiciones técnicas se lleven a efecto. La coordinación establecerá acuerdos para una excelente participación de los ciudadanos/as, y dará el seguimiento necesario para que los acuerdos se concreten en la práctica.

El resultado de la gestión del proyecto será responsabilidad del Presidentes, quien velará por la calidad y resultados e informará de manera periódica sobre los avances del proyecto y resultado del monitoreo realizado

Seguimiento y control del proyecto

Reuniones mensuales para evaluar los avances y realizar ajustes a la programación o modificar los planes de acción

Cada mes se verificará el cumplimiento de la inversión

Cada mes se medirá el cumplimiento de las metas planteadas.

Control de cambios

El equipo será encargado de aprobar o negar las solicitudes de cambios que surjan durante la ejecución del proyecto debido a nueva amenazas, oportunidades o riesgos.

Informes de desempeño

El administrador entregar un informe cuatrimestral durante la temporalidad del proyecto, informando el cumplimiento del alcance, cronograma, costos, calidad del proyecto.

Procedimientos previstos para el seguimiento y la evaluación interna y/o externa

Los responsables directos del seguimiento del proyecto son el presidente y el vocal responsable de la comisión del gobierno parroquial.

Como parte de la ley de Descentralización los gobiernos Parroquiales asumen responsabilidades y competencias que les atribuye asumir funciones de autogestión, control y vigilancia de los procesos de desarrollo en sus parroquias.

En la evaluación y seguimiento habrá que responder a tres preguntas básicas:

1. ¿Qué se va a evaluar?: El modelo de memoria establece una cadena lógica en el desarrollo de un proyecto.

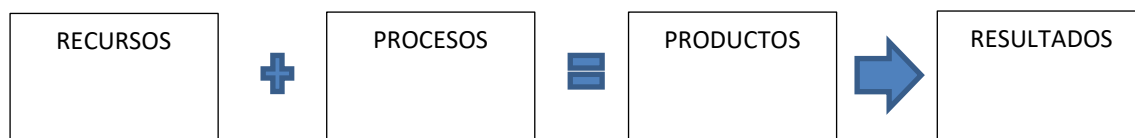

RECURSOS: Recursos financieros, humanos, materiales requeridos para la intervención.

PROCESOS: Intervenciones que transforman los recursos en productos o servicios.

PRODUCTOS: Productos y servicios consecuencia inmediata de las actividades.

RESULTADOS: Efectos sobre el ámbito de actuación o sus destinatarios como consecuencia de la intervención

2. ¿Cómo se va a evaluar?: El modelo de memoria establece una serie de indicadores para comprobar que se ha llevado a cabo el evento previsto, obteniéndose los productos y/o servicios que se planteaban en el proyecto y los resultados definidos en los objetivos.

RECURSOS: INDICADORES: Miden recursos empleados

PROCESOS: INDICADORES: Miden procesos, acciones, operaciones durante la intervención

PRODUCTOS: INDICADORES: Miden bienes y servicios provistos.

RESULTADOS: INDICADORES: Miden logros inmediatos o a corto plazo

- a) **Indicadores de actividad:** Miden los procesos, acciones y operaciones que se desarrollan durante la implantación del proyecto, así como los bienes y servicios que se han provisto como resultado directo del evento local, informando específicamente de la eficacia operativa del proyecto.
 - b) **Indicadores de resultados:** Miden los logros inmediatos o en el corto plazo de la intervención. Los logros del evento y sus correspondientes metas pueden ir referidos
3. ¿Quién va a evaluar? Habrá que establecer quiénes serán los responsables de esta tarea, su dependencia funcional y el procedimiento organizativo fijado.

En el caso de Gobierno Parroquial de CHUMUNDE, esta llevará a cabo los controles necesarios sobre la gestión de Los recursos, constatando que los gastos concuerdan con los realizados y solicitando toda la información necesaria a efectos de seguimiento, evaluación y planificación.

Actualización línea de base

Se actualizará permanentemente con la marcha del proyecto.

10. ANEXOS

- 10.1 Autorizaciones ambientales
- 10.2 Plan de contingencia
- 10.3 Certificaciones técnicas, costos, disponibilidad de financiamiento y otras