

Título del Proyecto:

IMPLEMENTACION DE UN SERVICIO COMUNITARIO DE TRANSPORTE FLUVIAL DE EMERGENCIAS MÉDICAS EN LA PARROQUIA ATAHUALPA – CANTON ELOY ALFARO - PROVINCIA DE ESMERALDAS.

ATAHUALPA, 2021-10-14

RESUMEN DEL PROYECO

Título del Proyecto:	IMPLEMENTACION DE UN SERVICIO COMUNITARIO DE TRANSPORTE FLUVIAL DE EMERGENCIAS MÉDICAS EN LA PARROQUIA ATAHUALPA – CANTON ELOY ALFARO - PROVINCIA DE ESMERALDAS
Ubicación: Provincia.- Cantones.- Parroquia.-	Esmeraldas. Eloy Alfaro. ATAHUALPA
Organismo Ejecutor:	GAD Parroquial Rural de ATAHUALPA
Representante legal del GAD Parroquial:	Fausto Caicedo (Presidente)
Fecha de creación	29 de Noviembre de 1960
Ac. Ministerial:	Registro Oficial, No. 353 del 31 de Octubre de 1961, expedido por el Consejo Municipal del Cantón Eloy Alfaro
Comunidades beneficiario:	Camarones (cabecera parroquial), Santa María Uno, Santa María Dos, Trinidad, Chapilita, Bellavista, El Encanto y Rampidal
Teléfonos e Mail:	Celular 0999156311 Teléfono 06 303 4526 E-mail faustocai@hotmail.com
Financiamiento:	Cooperación Internacional: US \$. 31,200.00 GAD ATAHUALPA: US \$ 2,600.00 Comunidades: US \$ 1.000,00 TOTAL: US \$ 34,800.00

1. DIAGNÓSTICO

1.1. Ámbito externo a la organización

1.1.1 UBICACIÓN

El Cantón Eloy Alfaro está situado al noreste de la provincia de Esmeraldas, sus límites son los siguientes: al Noroeste el Océano Pacífico, al Noreste el Cantón San Lorenzo, al Sudoeste los Cantones Río Verde y Quinindé; y al Sudeste los cantones Cotacachi y Urcuquí de la provincia de Imbabura. Su extensión territorial cubre desde los 78.55° a los 79.30° de longitud oeste y de 0.37° a 1.39° de latitud norte.

Mapa 1.- Ubicación del Cantón Eloy Alfaro



1.2. Ámbito interno de la organización

1.2.1 Historia de la Parroquia

La parroquia de ATAHUALPA fue creada el 29 de noviembre de 1960 mediante acuerdo N° 353 del 31 de octubre de 1961, expedido por el Consejo Municipal del Cantón Eloy Alfaro.

1.2.2 Ubicación y Extensión Geográfica

La parroquia se encuentra ubicada en el occidente del cantón Eloy Alfaro, Provincia de Esmeraldas; limita al **NORTE:** parroquia San José del Cayapas, parroquia San Francisco de Ónzole, parroquia Selva Alegre y Luis Vargas Torres **SUR:** parroquias

Telembi y Santo Domingo del Ónzole **OESTE**: parroquias San Francisco de Ónzole y Santo Domingo del Ónzole **ESTE**: parroquia Luis Vargas Torres. La extensión de la parroquia es de 220.03 Km² cuadrados.

Mapa 2.- Ubicación Parroquia ATAHUALPA

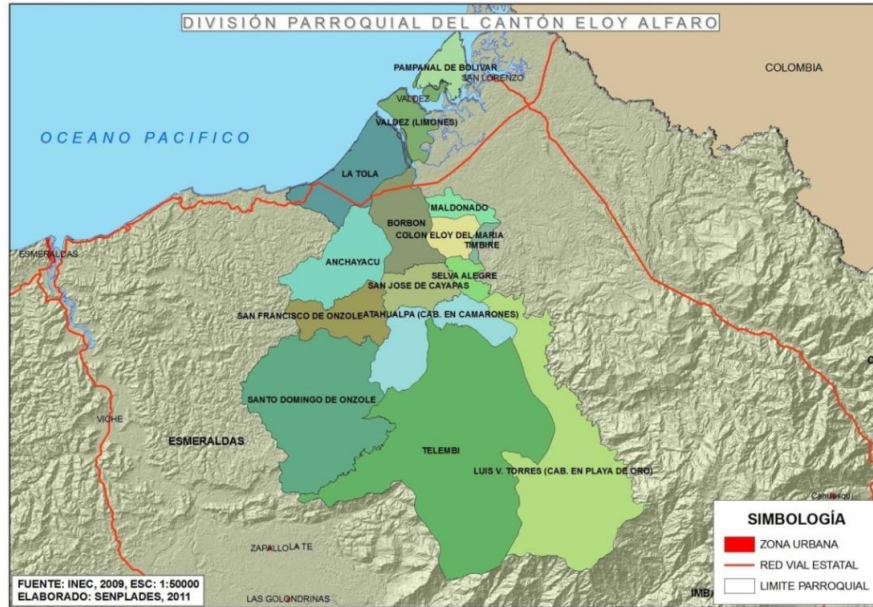

1.2.3 División Político Administrativo

La parroquia San Francisco de Ónzole, políticamente está dividida en 10 recintos: Camarones (cabecera parroquial), Santa María Uno, Santa María Dos, Trinidad, Chapilita, Bellavista, El Encanto, Rampidal. Aquí Me Quedo, Juan Montalvo, todas acreditan su carácter rural en razón de que su población se dedica a actividades productivas, relacionadas al campo y de bajo valor agregado como; agricultura, ganadería, silvicultura y pesca de río.

La cabecera parroquial, es donde se concentra la mayor cantidad de pobladores, en su gran mayoría se autodefine como afro descendiente, existen comunidades de la Nacionalidad Chachi como los recintos: Santa María Dos, Trinidad, Chapilita, Bellavista, El Encanto, Rampidal. Estas comunidades y recintos, pese a la extensión geográfica de la parroquia se concentran a lo largo del río Cayapas y los esteros, debido principalmente a las facilidades que presentan estos ríos para la comunicación y movilidad.

Mapa 3.- Asentamientos humanos Parroquia ATAHUALPA

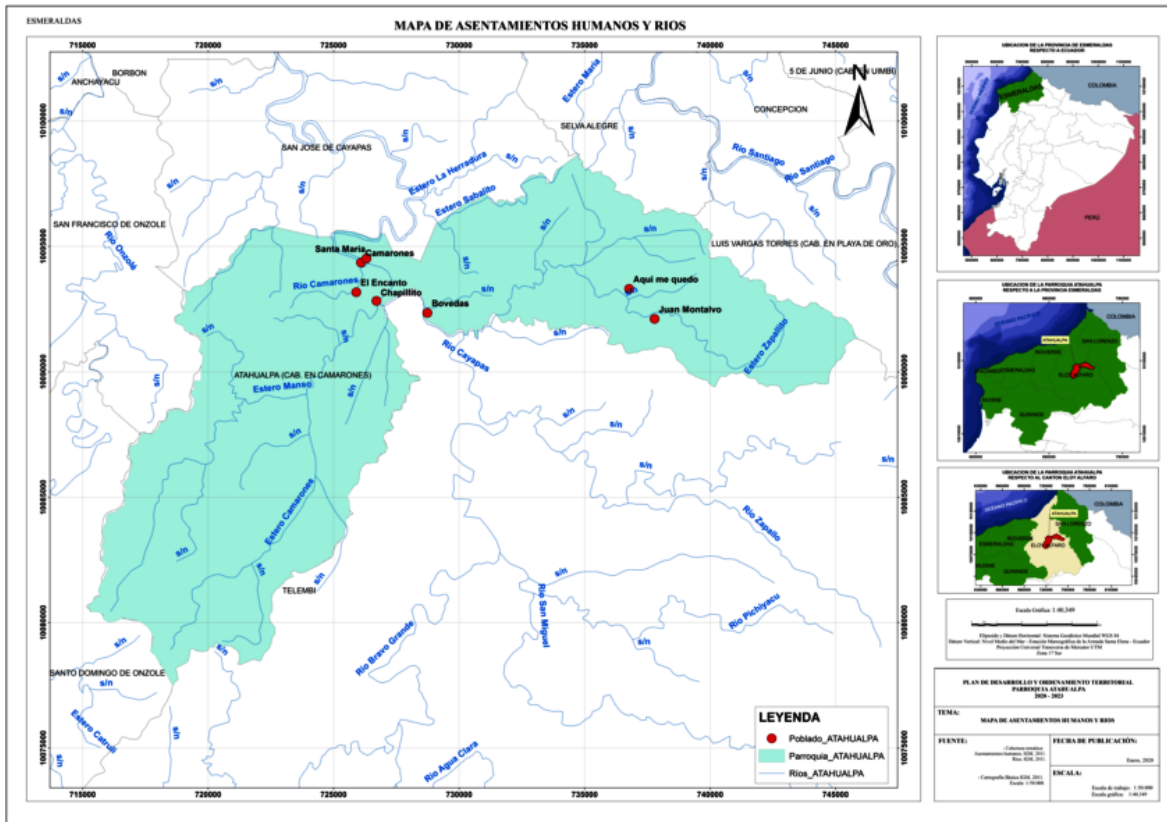

Componente Ambiental

Clima

De acuerdo con el INOCAR, la parroquia, por estar ubicada en la zona correspondiente al ecosistema bosque húmedo tropical, tiene un clima cálido húmedo. Los cambios y variaciones de temperatura y humedad, si bien es cierto provocan afecciones respiratorias y alérgicas; pero, por otra parte beneficia a la producción agrícola durante todo el año.

Tabla N° 1 Matriz para descripción de Variables Climáticas

Variable	Estado
Rango altitudinal	6 - 114 m.s.n.m.
Precipitación	2.500 mm a 5.000 mm anuales
Temperatura	22 - 28 °C
Pendiente	Media 15,80% Media a fuerte 58,54%
Materia orgánica	Alto 87,75%
pH	Ácido 49,55% Prácticamente neutro 25,02%
Textura	Arcilloso 35,30% Franco arcilloso 52,85%

Ecológico	Bosque muy húmedo tropical 60,31%
Hidrología	Cuenca del río Cayapas.
Movimiento en masa	Alta susceptibilidad 79,02%
Susceptibilidad a inundaciones	Sin susceptibilidad 97,74
Susceptibilidad a desertificación	Nula 100%
Susceptibilidad a sequia	Nula 100%
Vialidad	Fluvial Terrestre en construcción Selva Alegre - Juan Montalvo - Camarones.

Fuente: PDOT Atahualpa

Componente Socio Cultural

- **Población**

Tabla N° 2 Matriz para descripción de Variables de población

Variable	Estado
Población censo 2010	Mujeres: 721 49,59% Hombres: 733 50,41% Total: 1454
Proyección al 2020	1670
PEA	466
Porcentaje de población ocupada en agricultura, silvicultura, caza y pesca	48,98%
Porcentaje de población ocupada en manufactura	4,49%
Porcentaje de población ocupada en comercio al por mayor y menor	2,02%
Población asalariada	103
Porcentaje de población asalariada	23,14%

Fuente: PDOT Atahualpa

Según el Censo de Población y Vivienda INEC 2010, la población de la parroquia Atahualpa es de 1454 y la proyección de la población al 2020 es de 1670. La población económicamente activa [PEA] de la parroquia Atahualpa es 466, se ocupan en el sector primario de la economía [agricultura, ganadería, silvicultura, caza y pesca] representando el 48,98%, siendo por tanto, el sector primario la fuente principal de trabajo que dinamiza la economía del territorio y la que genera mayor presión a nuestros ecosistemas naturales; el sector ocupado en manufactura es el 4,49%, el sector comercio es del 2,02% mientras que en el sector asalariado encontramos a 103 personas ocupadas que representadas en el 23,14%.

Tabla N° 3 Población por condición de pobreza

POBLACIÓN POR CONDICIÓN DE POBREZA SEGÚN NECESIDADES BÁSICAS INSATISFECHAS A NIVEL PARROQUIAL					
		POBLACIÓN SEGUN NIVEL DE POBREZA POR NBI			
Código	Nombre de parroquia	NO POBRES	POBRES	IGNORADOS	Total*
080252	ATAHUALPA	0	1.442	0	1.442

FUENTE: PDOT.

Tabla N° 4 Hogares por condición de pobreza

HOGARES POR CONDICIÓN DE POBREZA SEGÚN NECESIDADES BÁSICAS INSATISFECHAS A NIVEL PARROQUIAL							
				HOGARES SEGUN NIVEL DE POBREZA POR NBI			
Código	Nombre de provincia	Nombre de cantón	Nombre de parroquia	HOGARES NO POBRES	HOGARES POBRES	IGNORADOS	Total
080252	ESMERALDAS	ELOY ALFARO	ATAHUALPA	0	268	0	268

FUENTE: PDOT.

Como se puede apreciar en la información del censo 2010 la parroquia Atahualpa está compuesta por el cien por cien de hogares pobres y población considerados pobres por necesidades básicas insatisfechas.

- **Salud**

En las comunidades Chachi y Afro descendiente fundamentalmente, la medicina moderna, en gran medida ha reemplazado a los remedios caseros, curaciones tradicionales realizadas por los Miruku o Curanderos.

El Ministerio de Salud, conjuntamente con la Misión Comboniana, han efectuado campañas médicas, para solucionar parcialmente algunas enfermedades tales como: enfermedades respiratorias, dermatitis, Infección de las vías urinarias IVU, Vaginitis, cefaleas, Caries dental, necrosis, gingivitis, Chikungunya, oncocercosis, tuberculosis, parasitosis, diarreas, desnutrición infantil y tifoidea.

Principales enfermedades: Micosis, dermatosis, Accesos, Dengue, respiratorias.

La planta de trabajo en el sub centro está conformado por 15 personas (4 de nombramiento, 2 del año rural y 9 provisional)



Centro de salud

Tabla N° 5 Espacios de Salud

Comunidad / dirección	Nombre de la institución de salud	Tipología	Personas que labora	Tamaño (m ²)	Áreas de atención	Tienen vehículos el centro de salud para movilizarse
CAMARONES	ATAHUALPA Teléfono 3034640 0993832126	Puesto de salud	15	850	Medicina general, odontología, obstetra, enfermería, laboratorio	Lancha rápida de emergencia en estado regular (por terminar la vida útil)
SAN JOSE DE CAYAPAS	PUESTO INTINERANTE SAN JOSE IESS	Puesto de salud	3	200	Medicina general	Lancha rápida de emergencia la misma de Camarones

En los recintos y comunidades existe un promotor de salud (voluntario), que generalmente es una persona que tiene conocimientos en medicina tradicional como el caso de las parteras, sobadores entre otros, los cuales reciben capacitaciones por parte del ministerio de salud. Aunque la función principal de estos promotores es difundir las prácticas de prevención de las enfermedades.

- **Educación**

Tabla N° 6 Matriz de educación

Indicador	Total
Tasa de analfabetismo	17.81

Tasa de analfabetismo de la población masculina	15.09
Tasa de analfabetismo de la población femenina	20.57
Escolaridad promedio de la población de 24 y más años de edad	6.53
Escolaridad promedio de la población masculina de 24 y más años de edad	7.13
Escolaridad promedio de la población femenina de 24 y más años de edad	5.87
Escolaridad promedio del jefe de hogar	6.86
Tasa neta de asistencia en educación básica de la población masculina	90.41
Tasa neta de asistencia en educación básica de la población femenina	91.41
Tasa neta de asistencia en educación primaria	93.31
Tasa neta de asistencia en educación primaria de la población masculina	95.97
Tasa neta de asistencia en educación primaria de la población femenina	90.43
Tasa neta de asistencia en educación secundaria	46.46
Tasa neta de asistencia en educación secundaria de la población masculina	45.54
Tasa neta de asistencia en educación secundaria de la población femenina	47.37
Tasa neta de asistencia en educación bachillerato	28.74
Tasa neta de asistencia en educación bachillerato de la población masculina	24.39
Tasa neta de asistencia en educación bachillerato de la población femenina	32.61
Tasa neta de asistencia en educación superior	3.28
Tasa neta de asistencia en educación superior de la población masculina	4.82
Tasa neta de asistencia en educación superior de la población femenina	2.00

Fuente: INEC, 2010

La información que se obtiene en la base de datos presentada por el INEC 2010, se desprende que la tasa de analfabetismo en la parroquia es del 17,81%, el mayor porcentaje representa a las mujeres

La participación en la educación se encuentra de la siguiente manera: 93,31% de asistencia a la escuela, 28, 74 al bachillerato y 3, 28% a la educación superior.

Tabla N° 7 Instituciones Educativas

DATOS GENERALES			
Nombre Institución	Código Institución	Dirección Institución	Nivel Educación
Escuela EGB Fiscal Panamericana Piñal	08B00003	De Borbón a 3 Horas En Lancha - El Encanto	Educación Básica
Unidad Educativa Intercultural Bilingüe José Donato Acero	08B00021	Rio Cayapas - Santa María	Inicial, Educación Básica y Bachillerato
Escuela EGB Fiscal 10 De Agosto	08B00022	Rio Cayapas - Rio Camarones - Rampidal	Inicial y EGB
Unidad Educativa Santa María De Los Cayapas	08H00440	Recinto Sta. María	EGB y Bachillerato
Escuela EGB Fiscal Provincia Del Cañar	08H00442	Recinto Trinidad	Educación Básica
Camarones	08H02299		No escolarizado

Fuente: Archivo Maestro de Instituciones Educativas (AMIE) Periodo 2018 - 2019 inicio

- **Cultura**

Grupos Étnicos

COMUNIDADES CHACHI

La población Chachi en la parroquia Atahualpa y en la Provincia de Esmeraldas, dentro de su acervo cultural mantiene fuertemente arraigado una peculiar forma organizativa “La comuna”.

En la actualidad en la Parroquia existe un solo Centro Chachi, que agrupa 4 comunidades (Santa María 1, Santa María 2, El Encanto y Rampidal) y posee vida jurídica a través del Ministerio de Inclusión Económica y Social (MIES).

El Centro Chachi, está representado por una Directiva, la misma que es elegida en Asamblea General de cada uno, quienes se encargan: administración de la tierra y de los recursos naturales; vinculaciones con Organismos Locales, del Estado y Organizaciones Étnicas a nivel provincial; apoyan al gobernador (Uñí) a mantener el orden y hacer cumplir la ley Chachi. Además estos son filiales de Federación de Centros Chachi de Esmeraldas (FE.C.CH.E), que aglutinan a los 28 Centros Chachi que existen en la Provincia de Esmeraldas. Al interior del Centros Chachi, existen otros tipos de agrupaciones, tales como: Comité de padres de familia, Comité de deporte y grupos de mujeres; donde la coordinación entre ellos es muy limitada.

COMUNIDADES AFRODESCENDIENTES

En las comunidades Afrodescendientes de la Parroquia Atahualpa, existen organizaciones ancestrales, denominados palenque Cayapas – Santiago, como una repuesta a su situación de abandono, explotación y discriminación racial que han sido víctimas durante varios siglos. Los palenques son un espacio de participación donde están presentes la solidaridad y el trabajo colectivo, para el cultivo de la tierra y el manejo de bosques.

Tabla N° 8 Distribución de la población por etnia y sexo

Etnia	Sexo				Total	Porcentaje (%)
	Mujer	%	Hombre	%		
Mestizo/a	23	1.58	21	1.44	44	3.03
Negro/a	129	8.87	114	7.84	243	16.71
Afroecuatoriano/a	229	15.75	265	18.23	494	33.98
Mulato/a	9	0.62	4	0.28	13	0.89
Indígena	325	22.35	328	22.56	653	44.91
Blanco/a	6	0.41	1	0.07	7	0.48
Total	721	49.59	733	50.41	1454	100.0

Fuente: INEC, 2010

Gráfico N° 1 Distribución de la población por Etnia y Sexo

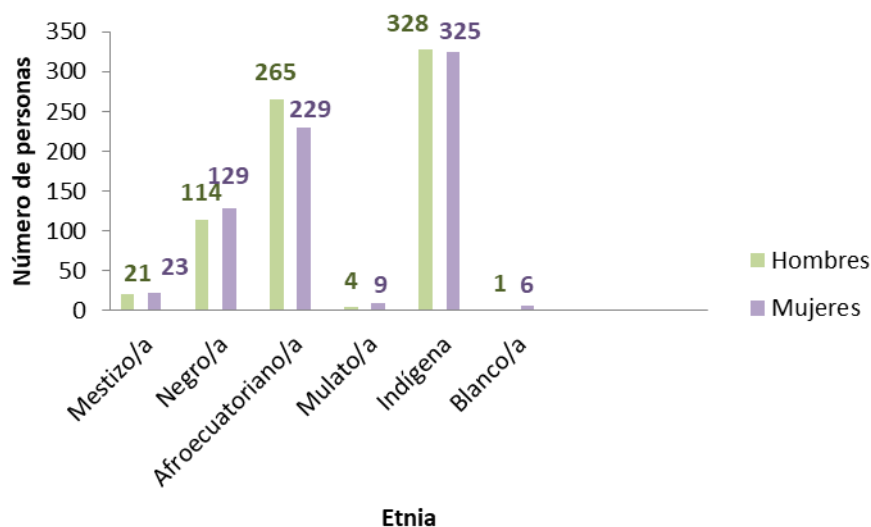

Fuente: INEC, 2010

Los datos sobre autodefinición étnica en la población están ordenados por el mayor porcentaje indígena con 44.91%, afroecuatoriano con 33.98%, negro con 16.71%.

Los Chachi y Afrodescendiente poseen una cultura milenaria, su población siempre ha vivido en armonía con la naturaleza y se ha mantenido con lo que la tierra, el bosque y los ríos les han brindado para subsistir. Los valores culturales que no siempre son perceptibles por los foráneos, a menudo son de peso en la decisión de la población para participar en las actividades de conservación de su cultura. Estos valores ya sean basados en beneficios económicos o en factores espirituales para la conservación o en contra de ellas determinan su esencia cultural.

Componente Político – Institucional

- **Competencias de los gobiernos parroquiales rurales**

Sobre la competencia de los gobiernos parroquiales rurales, la Constitución de la República del Ecuador, en su Art. 267, así como el Código Orgánico de Organización Territorial, Autonomía y Descentralización "COOTAD", en sus Art. 65, 66 y 67 claramente puntualizan las funciones que les corresponde.

- **Funcionamiento del GAD parroquial de ATAHUALPA**

La estructura orgánica nos señala que el GAD de ATAHUALPA, se organiza en torno a la Asamblea parroquial y el Consejo en pleno, bajo el mandato del Presidente del mismo. Del que dependen un/a secretario/a – tesorero/a, el Consejo de Planificación y el vicepresidente más los tres vocales restantes, que asumen distintas comisiones y que colaboran entre sí en algunos casos.

El trabajo se organiza mediante dos reuniones ordinarias cada mes y extra ordinarias cuando el caso lo convenga, su ámbito de competencias es limitada.

Relación con las comunidades.-El Concejo Parroquial es consciente de la realidad actual para transparentar los procesos administrativos y financieros, es así que, en las decisiones de relevancias de la parroquia el presidente encuentra convocando a la población en general para que formen parte importante de las decisiones de la parroquia en el ámbito de su propio desarrollo colectivo, a ello suman varios líderes que permanentemente acompañan, para articular más entre comunidades y con la parroquia.

Relación con el GAD cantonal.- El GAD parroquial de ATAHUALPA ha propuesto articular las actividades o relación formal con el GAD Cantonal, la intensión buena entre las partes está permitiendo la posibilidad de establecer acuerdo y convenio de trabajo mancomunada, sobre entendiendo que ésta es una de ella, seguido de la construcción del sistema de agua potable, de la cual el GAD parroquial también aportará con su contraparte igualmente los beneficiarios.

Gráfico 2.- Estructura orgánica del GAD ATAHUALPA

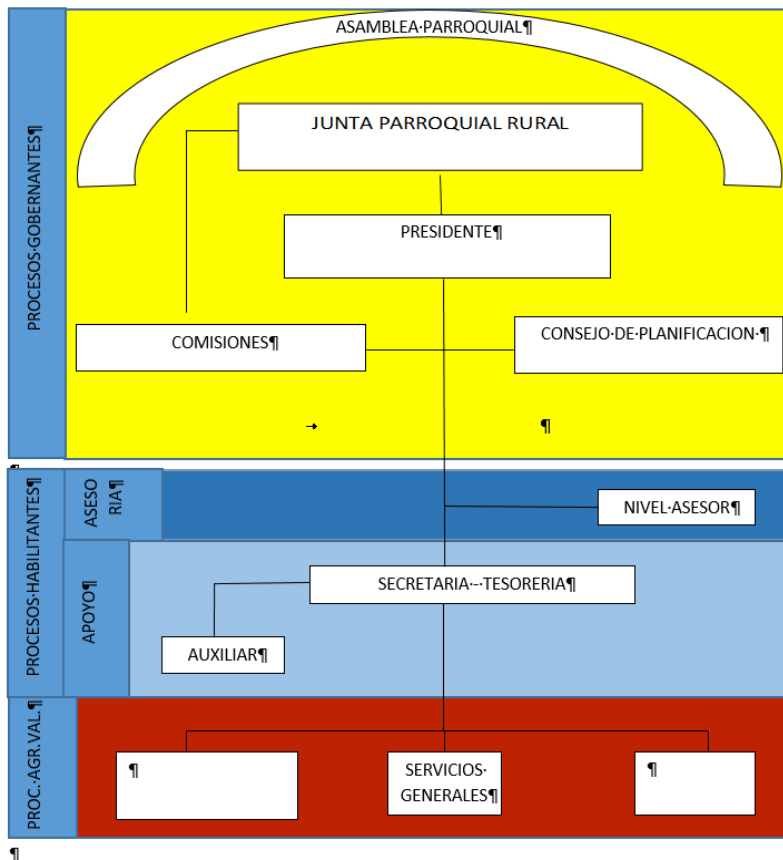

Componente de asentamientos humanos, Movilidad, energía y conectividad

- **Vialidad y transporte**



Vía Fluvial río Cayapas

La única red vial para la movilidad y comunicación que existe en la parroquia, es a través del río, pero este medio de transporte (acuático) es costoso y demora más tiempo en trasladarse de un lugar a otro. Además de que solo hay solo tres turnos diarios de la cooperativa de transporte fluvial, que moviliza a la población hacia los centros poblados. Existe un camino en construcción que ingresa por la parroquia Selva Alegre, pero que solo se utiliza en verano y no está terminada



Santa María



Trinidad

2. Identificación del problema

2.1 Infraestructura básica.-

La población de la parroquia beneficiaria del proyecto, se encuentran en situaciones precaria y carente de infraestructura y servicios básicos, tal como lo expresa el siguiente cuadro.

Tabla N° 10 Servicios básicos

Indicador	Total
Viviendas particulares ocupadas	268.00
Porcentaje de viviendas que eliminan la basura por carro recolector	0.00
Porcentaje de viviendas con abastecimiento de agua por tubería en su interior	2.99
Porcentaje de viviendas con servicio de energía eléctrica	70.52
Porcentaje de viviendas con eliminación de aguas servidas por red pública de alcantarillado	0.00

Porcentaje de viviendas con un adecuado sistema de eliminación de excretas	10.82
Porcentaje de viviendas con abastecimiento de agua por red pública en su interior	0.00
Porcentaje de viviendas que disponen de servicio telefónico	0.37
Viviendas que disponen de servicio telefónico	1.00
Porcentaje de viviendas en condiciones de habitabilidad aceptable	17.16
Porcentaje de viviendas con servicio eléctrico de empresa pública	60.45
Índice de acceso a servicios públicos básicos	0.00
Porcentaje de hogares que habitan en viviendas propias	86.94
Porcentaje de hogares que disponen de servicio higiénico de uso exclusivo	55.22
Porcentaje de hogares con disponibilidad de computador	4.10
Porcentaje de hogares hacinados	38.43
Porcentaje de hogares que habitan en viviendas con características físicas inadecuadas	100.00

2.2 Salud.-

Las comunidades desde muchos años vienen presentando dificultades por la grave situación de salud, debido a factores de orden ecológico, socioeconómico e infraestructura sanitaria que consigo trae enfermedades como: paludismo, problemas respiratorios, Chikungunya, tuberculosis, parasitosis, diarreas, anemia, enfermedad del aparato reproductor de mujeres, desnutrición infantil y tifoidea entre otras enfermedades. Que algunos de ellos no son atendidos por el inadecuado o falta de implementos disponibles para dar servicios de salud, sin embargo hacen los esfuerzos necesarios por dar los servicios de salud a la población, a los enfermos que no son tratable dan los calmantes para que sean trasladados al área de salud de Borbón. **Sin embargo en estos proceso de recibir servicios de salud los pacientes encuentra con la dificultad de la movilización en el transporte por el elevado costo y muchas veces no encuentran medio en que transportarse (embarcación - lancha).**

2.3 Educación.-

En la Parroquia ATAHUALPA el medio de transporte fluvial con embarcaciones a canoa y motor, así mismo según informaciones de los padres de familias aproximadamente el 30% de los estudiantes vienen fuera del recinto donde está ubicado el establecimiento educativo, es decir viviendas que quedan lejos de centros educativos y poblados de la comunidad pero que quedan distantes desde 30 minutos a 1 hora, dichos estudiantes en época invernal suelen pasar muchas dificultades y riesgos con las embarcaciones a canoa y canaleta que no le es útil como medio de transporte por las corrientes de agua que trae el caudal del río.

3. JUSTIFICACIÓN.-

Tras la emergencia sanitaria declarada por el Gobierno Nacional para prevenir el COVID-19, la junta parroquial de Atahualpa activó la Comisión Parroquial para Emergencias (COPAE). Su objetivo es hacer cumplir las disposiciones del Gobierno Nacional, en coordinación con el COE cantonal y provincial. "Una de ellas es que las personas estén en sus casas", las COPAE también pueden activar los mecanismos de seguridad a través de la Policía Nacional, entre otras funciones. La presidente Fausto Caicedo Corozo indica que pese a lo reducido de su presupuesto, la junta parroquial emprender acciones preventivas con fumigaciones y entrega de kits alimenticios en su jurisdicción.

También gestiona ante el municipio, prefectura y el Ministerio de Inclusión Económica y Social (MIES), la provisión de alimentos a favor de los grupos prioritarios de las parroquias.

Lamentablemente, por la crisis sanitaria, el gobierno parroquial sufre el retraso y disminución de sus respectivas asignaciones presupuestarias, y hasta ahora todo lo conseguido para ayudar a la ciudadanía es sobre la base de gestiones y articulaciones con otros entes gubernamentales o particulares. Es necesario contar con el respaldo del Gobierno para brindar seguridad y apoyo a nuestros parroquianos e instar a las personas que no salgan de sus casas.

Articulación con el COE nacional

En sesión permanente del Comité de Operaciones de Emergencia (COE), del 27 de marzo del 2020, resolvió:

Dentro del marco de la emergencia sanitaria por COVID-19, para garantizar la entrega de kits de alimentos para las familias que lo requieran a nivel nacional; se autoriza al Ministerio de Agricultura y Ganadería, Ministerio de Inclusión Económica y Social, Servicio Nacional de Gestión de Riesgos y Emergencias y a los Gobiernos Autónomos Descentralizados, implementen y/o continúen con los trámites de emergencia previos a la adquisición de kits de asistencia o kits de alimentos. La planificación y logística para la entrega estarán coordinadas en territorio por los Comités de Operaciones de Emergencia Cantonal a través de las Mesas Técnicas de Trabajo pertinentes, acorde al manual del COE.

Dentro del marco de la emergencia sanitaria por COVID-19, se autoriza a los Gobiernos Autónomos Descentralizados, la adquisición de insumos médicos y de material necesario para la adecuación de los lugares a donde se podrían trasladar pacientes con COVID-19 o personas que ingresen al periodo de Aislamiento Preventivo Obligatorio (APO), de acuerdo con lo que establezca la Mesa Técnica de Trabajo No.2 liderada por el Ministerio de Salud Pública.

Articulación con el COE cantonal

Se procede al cierre de la frontera, prohibiendo el ingreso y salida de personas a través de medios terrestres y/o fluviales en los distintos puntos del cantón.

Se realizarán campañas de socialización y concientización con perifoneo y comunicados en diferentes medios de comunicación de entre ellos las redes sociales y la radio.

Se realizaran controles en los diferentes puertos o muelles de arribo como puntos estratégicos con las diferentes entidades partícipes.

Se garantizará la recolección y barrido de las calles en la población de todo el cantón por tema a la higiene ambiental.

Se garantiza el constante servicio del líquido vital y otros servicios básicos de importancia.

Se cerraran los diferentes bares, discotecas y lugares que sean propicios para aglomeraciones a más la prohibición de reuniones en hogares por fiestas familiares con consumo de alcohol.

Paralizar en su totalidad la circulación vehicular sea marítima o terrestre evitando ingreso o salida de las mismas sin la debida revisión con sus respectivos ocupantes.

Se dispuso a través del alcalde la paralización de labores o atención al público para evitar aglomeraciones.

Los departamentos de riesgo, unidad de gestión ambiental y comisaría municipal se mantendrán en actividades para garantizar los servicios básicos y la prevención ante esta pandemia.

Se controlará los precios en farmacias y lugares de abastecimientos de alimentos.

El COE se mantendrá activado coordinando acciones de acuerdo a las evoluciones de esta enfermedad.

El Proyecto busca contribuir a resolver dos problemas del transporte fluvial para emergencia de salud de sus habitantes: el servicios de transporte para los habitantes de los recintos de la Parroquia ATAHUALPA, para que reciban los servicios de atención de salud preventiva como curativa de una manera ágil y segura y del servicio de sistema educativo, para que una mayor cantidad de niños pueda cumplir con la educación.

Propuesta que nace como una necesidad urgente para dar respuesta a Los requerimientos de servicios de salud que normalmente vive la población y en este momento por la necesidad imperiosa de un transporte ágil y seguro para responder a los efectos de la pandemia de COVI-19, al disminuir los riesgos por recibir servicios de salud de manera oportuna como pacientes los centros de salud pública del Ministerio de Salud ubicado en Camarones o en la parroquia San José del Cayapas en el subcentro del seguro social campesino.

El Gobierno parroquial preocupado de la situación buscan mejorar este servicio prioritaria para la población en efecto proponen en contribuir con la operación y el mantenimiento de los equipos como contraparte del GAD Parroquial de ATAHUALPA. Los familiares aportaran con parte del combustible para el traslado

El fortalecimiento de la salud y educación es el objetivo que se pretende conseguir para los habitantes de la parroquia, contribuyendo de esta manera con el objetivo 1 del Plan Nacional de Desarrollo 2017-2021 "Garantizar una vida digna con igualdad de oportunidades para todas las personas"; así como con los Objetivos de Desarrollo Sostenible a la Agenda 2030 ODS; objetivo 3 "Garantizar una vida sana y promover el bienestar para todos en todas las edades" y objetivo 4 "Garantizar una educación inclusiva, equitativa y de calidad y promover oportunidades de aprendizaje durante toda la vida para todos".

4. BENEFICIARIOS.

Los beneficiarios Directos del proyecto son toda la población de los recintos de la parroquia Atahualpa.

5. OBJETIVOS, RESULTADOS Y ACTIVIDADES DEL PROYECTO.

5.1. OBJETIVOS GENERAL :

Contribuir a fortalecer los servicios de Salud y Educación a través de transporte fluvial en las comunidades de la Parroquia ATAHUALPA.

5.2. OBJETIVOS ESPECÍFICO :

- 5.2.1 Mejorar el transporte fluvial para ofertar un servicio de salud oportuno a la población de la Parroquia ATAHUALPA.
- 5.2.2 Formar un Comité de Gestión para que garantice y sustente un buen manejo y administración del servicio de transportes fluvial.

6. MATRIZ DEL MARCO LÓGICO.

Resumen Narrativo de Objetivos	Indicadores Verificables Objetivamente	Medios de Verificación	Supuestos
<p>GENERAL: Contribuir a fortalecer los servicios de Salud y Educación a través de transporte fluvial en los recintos de la Parroquia ATAHUALPA</p>	La población dispone de transporte para llegar de manera oportuna al centro de salud.	Registros e informes de pacientes y niños/as atendidos. Fotografías, material publicado, inspección visual, encuestas por muestreo, etc. Evaluación.	El GAD Municipal prioriza atender al área de Salud y Educación. Disponibilidad de recursos económicos para la ejecución del proyecto.
<p>ESPECÍFICO:</p>			
Mejorar el transporte fluvial para ofertar un servicio de salud oportuno a la población de la Parroquia ATAHUALPA.	Transportar a los 1442 personas de las comunidades con dificultades de salud a la cabecera parroquial hasta el final del proyecto	Registros e informes de pacientes atendidos. Archivos Fotográficos. Observación directa.	Se dispone de recursos económicos de manera oportuna para el desarrollo efectivo del proyecto
Formar un Comité de Gestión para que garantice y sustente un buen manejo y administración del servicio de transporte fluvial.	Al primer mes del proyecto está conformado el Comité de Gestión del Proyecto. Elaborado un modelo de gestión de manejo de los transporte fluvial hasta el tercer mes del proyecto.	Acta de la Asamblea Lista de miembros del Comité. Documento de reglamento Registro de Talleres de Capacitación. Informes.	Existe una buena representación de los miembros del Comité de Gestión
<p>ACTIVIDADES:</p> <p>1.Socialización proyecto Taller de socialización</p> <p>2. Transporte de emergencia de salud en los recintos</p>	100,00	Registro contable	Que los recursos se asignen de manera oportuna

Adquisición motor fuera de borda 40HP	5.000,00		
Lancha enfibrada	11.000,00		
Equipos médicos	3.000,00		
3. Modelo de gestión			
Elaboración de modelo de gestión de uso de lancha y motor	500,00		
Contratación de motorista	6.000,00		
Combustibles y lubricantes	7.200,00		
Seguro de motor y lancha	500		
Mantenimiento	500,00		
4.Servicio de transporte fluvial			
Transporte a los enfermos de los recintos			
6.Evaluación proyecto			
Seguimiento, evaluación y Monitoreo	1.000,00		

7. CRONOGRAMA DEL PROYECTO.

N°	RUBRO	MES 1	MES 2	MES 3	MES 4	MES 5	MES 6	MES 7	MES 8	MES 9	MES 10	MES 11	MES 12
1	Socialización proyecto												
	Taller de socialización del proyecto												
2	Transporte de emergencia en los recintos												
	Adquisición motor fuera de borda 40HP												
	Lancha enfibrada												
	Equipos médicos												
3	Modelo de gestión												
	Elaboración de reglamento de uso de lancha y motor												
	Contratación del motorista												
	Combustibles y lubricantes												
	Seguro de motor y lancha												
	Mantenimiento												
4	Servicio de transporte fluvial												
	Transporte a los enfermos de los recintos												
5	Evaluación proyecto												
	Seguimiento, evaluación y Monitoreo												

8. PRESUPUESTO.

N°	RUBRO	UNIDAD	CANTIDAD	V. UNITARIO	TOTAL	COOPERACIÓN INTERNACIONAL	POBLACIÓN	GAD ATAHUALPA
1	Socialización proyecto							
	Taller de socialización del proyecto	Evento	1	100,00	100,00			100,00
2	Transporte de emergencia en los recintos							-
	Adquisición motor fuera de borda 40HP	Pieza	1	5.000,00	5.000,00	5.000,00		-
	Lancha enfibrada	Pieza	1	11.000,00	11.000,00	11.000,00		-
	Equipos médicos	Global	1	3.000,00	3.000,00	3.000,00		
3	Modelo de gestión							-
	Elaboración de reglamento de uso de lancha y motor	documento	1	500,00	500,00			500,00
	Contratación del motorista	mes	12	500,00	6.000,00	6.000,00		
	Combustibles y lubricantes	mes	12	600,00	7.200,00	6.200,00	1.000,00	
	Seguro de motor y lancha	anual	1	500,00	500,00			500,00
	Mantenimiento	anual	1	500,00	500,00			500,00
4	Servicio de transporte fluvial							-
	Transporte a los enfermos de los recintos	mes	12		-			-
5	Evaluación proyecto							-
	Seguimiento, evaluación y Monitoreo	proyecto	1	1.000,00	1.000,00			1.000,00
					34.800,00	31.200,00	1.000,00	2.600,00

9. ESPECIFICACIONES TÉCNICAS

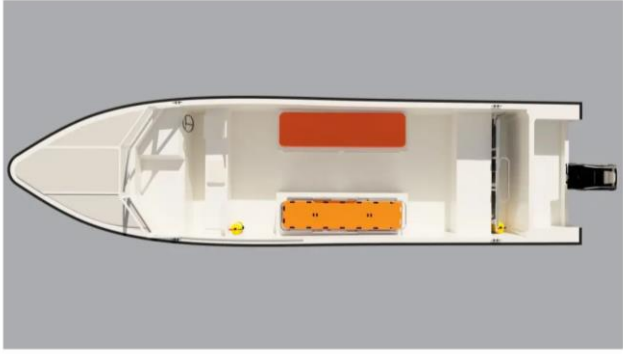
	
Foto de ambulancia	Lancha ambulancia

FICHA TÉCNICA: AMBULANCIA ABIERTA

Especificaciones Técnicas

Eslora: 7,86 m

Manga: 2,15 m

Puntal: 0,87 m

Motor: 40 hp

Carga útil: 1323 kg

Peso Aproximado: 450 kg

Incluye:

Techo rígido en fibra de vidrio y tubería en acero inoxidable

Parabrisas

Consola Lateral

Silla piloto

Silla copiloto

Compartimento en techo para almacenar equipos

2 bancas moldeadas para camilla

1 tapón de desagüe

Carpa enrollable lateral y delantera

Compartimento debajo de la camilla para almacenamiento de tanque de oxígeno

Compartimento laterales para almacenar medicinas

Logos y calcomanías de acuerdo a normas (sistema respiratorio, sistema circulatorio pediátrico, quirúrgico, no fume y uso chaleco salvavidas)

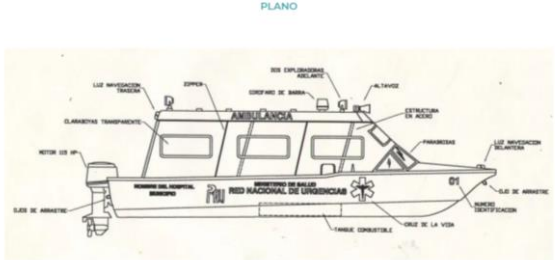
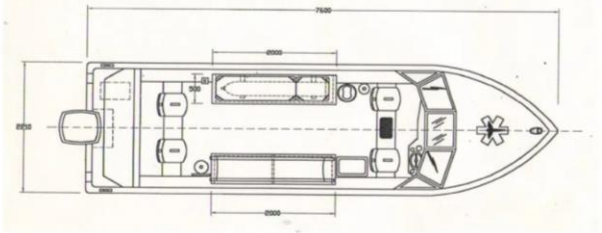
	
Plano vista lateral	Plano vista

10. SEGUIMIENTO Y EVALUACIÓN.

- Para el manejo y administración del presente proyecto se ha previsto realizar el seguimiento y evaluación por parte del Gobierno Parroquial, los mismos que serán una herramienta que permitirán medir los resultados y corregir errores para garantizar la sustentabilidad del proceso:
- **Seguimiento.-** Se coordinará permanente con las autoridades del Gobierno Parroquial y beneficiarios. Los mecanismos que se adoptará son: reuniones, este proceso permitirá conocer el cumplimiento de los compromisos acordados, problemas detectados, discutir situaciones, corregir errores y sugerir soluciones.
- **Evaluación.-** Todo el proyecto de implementación del proyecto es participativa y se realizarán las asambleas de seguimiento y evaluación cada dos meses; esto permitirá medir el avance cuantitativo y cualitativo de los resultados de los objetivos propuestos, los elementos durante las evaluaciones son analizados y discutidos democráticamente y sus resultados son asumidos por todos lo que permite retroalimentar las acciones realizadas y corregir errores.

11. SOSTENIBILIDAD DEL PROYECTO.

El Gobierno Parroquial a través del Comité de Gestión del Proyecto garantizará la sostenibilidad del transporte de servicios de salud y del transporte fluvial estudiantil mismo que será implementada a través del comité de Gestión del proyecto que será conformada 50% miembros del Gobierno Parroquial y otro 50% de representantes de la población, quienes serán actores principales para dar continuidad y sostenibilidad, adicionalmente las actividades del proyecto son competencia del GAD Parroquial por lo que es prioridad para atender a este sector considerado como vulnerable y alta prioridad.

Lcdo. Fausto Caicedo
PRESIDENTE DEL GAD PARROQUIAL
RURAL DE ATAHUALPA