

FICHA RESUMEN

| GOBIERNO PARROQUIAL CHUMUNDE | | | |
|---|--|--|--|
| NOMBRE DEL PROYECTO: “Promoción de la cultura ancestral, deportiva, gastronomía y reactivación económica de la parroquia por el 68 aniversario de parroquialización de la parroquia Chumunde del cantón Rioverde y evento cultural para el fortalecimiento de los grupos de atención prioritaria” | | CÓDIGO CONVENIO: | |
| COMPONENTES: | 4. Desarrollo Social | SUBSECTORES TIPOS DE INTERVENCIÓN: | 4.1 Desarrollo Rural |
| OBJETIVOS DE DESARROLLO SOSTENIBLE ODS | ODS 11: Ciudades y comunidades sostenibles | OBJETIVO PND 2021-2025 | Objetivo 9: Garantizar la seguridad ciudadana, orden público y gestión de riesgos |
| COMPETENCIA GADPR | Servicios básicos, infraestructura rural, patrimonio cultural, planificar el desarrollo PDOT | OBJETIVO ESTRATÉGICO PDOT | Fortalecer la identidad cultural, las actividades deportivas con la participación de hombres y mujeres garantizando la seguridad ciudadana y la participación de los grupos de atención prioritaria de la parroquia ¹ . |
| Ubicación: | Provincia: | Esmeraldas | |
| | Cantón: | Rioverde | |
| | Parroquia: | Chumunde | |
| | Comunidad: | Cházara, Las Guantas, El Toro, Mulumpaqui, Meribe, Capulí, Nache, Estero Hondo, La Medianía, Los Laureles, Los Guayacanes, El Descanso, La Alegría, La Nacida, El Popa, Rascadera, La Unión, Bellavista, Patria Nueva, El Tigre, El Ceibo, San Francisco, Nueva Esperanza, Damacio, 10 de agosto, La Unión de Chumundé, Venado, Playón, 4 de agosto, Los Rosales, Playitas Verdes, San Rufino y El Campamento. | |
| | Coordenadas: | | |
| Entidad Ejecutora: | | GADPR Chumunde | |

¹ PDOT ACTUALIZACIÓN PLAN DE DESARROLLO ORDENAMIENTO TERRITORIAL DE LA PARROQUIA “Chumunde” 2020

| | | | | |
|---|----------------------------|--------|-----------|-----|
| Organizaciones participantes: | Comunidad Municipio | | | |
| Presupuesto USD: | Aporte de GAD | US \$ | 20.000,00 | |
| | Aporte de familias: | | | |
| | Efectivo | US \$ | | |
| | Mano de Obra | US \$ | 2.600,00 | |
| | Especies Valoradas | US \$ | | |
| | Otros aportes: | US \$ | | |
| | Total Presupuesto sin IVA: | US \$ | 22.600,00 | |
| Responsables: | Nombre y Apellido | Correo | | |
| Presidente: | | | | |
| Vice-Presidente: | | | | |
| Vocal: | | | | |
| Vocal: | | | | |
| Vocal: | | | | |
| Coordinación Interinstitucional y/o Alianzas: | CONAGOPARE Esmeraldas | | | |
| Duración del proyecto: | 8 días | | | |
| Fecha de presentación | 2022-09-16 | | | |
| Beneficiarios: | Total: | 1.150 | Hombres: | 650 |
| | | | Mujeres: | 500 |
| Resumen Ejecutivo | | | | |

El proyecto “Promoción de la cultura ancestral, deportiva, gastronomía y reactivación económica de la parroquia por el 68 aniversario de parroquialización de la parroquia Chumunde del cantón Rioverde y evento cultural para el fortalecimiento de los grupos de atención prioritaria” para el año 2022, durante los años que se ha venido realizando la conmemoración, que ha permitido poco a poco ir rescatando la tradición y cultura de nuestros pueblos; es así que para que este año lo que pretendemos es continuar brindando a los habitantes de la parroquia Chumunde y visitantes, la oportunidad de recrearse de una programación cultural, deportiva, gastronómica de calidad, que en cierta forma permita valorar más nuestra cultura y turismo; de la misma manera se cumple con los grupos de atención prioritaria y la reactivación económica de la parroquia.

Las actividades por el aniversario del Parroquialización y la atención a los grupos de atención prioritaria se organizará en coordinación con el comité de cultural, centros educativos, presidentes de las diferentes organizaciones de la parroquia, el consejo pastoral, coordinadores de grupos de danza y música de pueblo que amenizarán todas las programaciones que se preparen por las actividades de Parroquialización mismas que se realizan desde finales mediados de octubre hasta el 28 de octubre, donde participaran representantes del cantón Rioverde, las parroquias vecinas, barrios, comunidades, las personas que son su principal riqueza; por este motivo se hace necesario crear estrategias para acercar al ciudadano/a en temas claves de la cultura, la danza, la gastronomía, el folklore y la participación ciudadana; contribuyendo a mejorar notablemente el lugar en el que vive; pero si no existe los espacios y las oportunidades en donde puedan desarrollar estas actividades se hace imposible rescatar y fomentar la cultura que tanto hacen falta en nuestra parroquia.

Esta programación no se podría realizar sin el aporte económico del GAD municipal de Rioverde, GAD parroquial de Chumunde, donaciones, entre otros.

En particular, el proyecto aporta a:

- Fortalecer la cultura de la parroquia;
- Diversificar los ingresos y el empleo rural;
- Disfrutar de sano esparcimiento;
- Mejorar la condición femenina; y
- Promocionar el turismo

El proyecto se ejecutará considerando principios de participación, transparencia y rendición de cuentas en todas las etapas, donde la mujer será un actor importante, por ser la que participa activamente en la planificación y ejecución del proyecto, el GADPR cumplirán con todo lo planificado en el proyecto para lograr los objetivos y metas de mismo.

El cumplimiento de las actividades será sobre la base de productos, para evitar que se distraiga en el tiempo y se logre resultados que sea ejemplo para las demás comunidades

| Línea Base | | Proyectado | |
|---------------------------|---|---------------------------|---|
| N° de gestores culturales | 1 | N° de gestores culturales | 1 |

| | | | |
|---|-----|---|-----|
| N° de hombres que participan en bailes tradicionales | 380 | N° de hombres que participan en bailes tradicionales | 380 |
| N° de Mujeres que participan en bailes tradicionales | 300 | N° de Mujeres que participan en bailes tradicionales | 300 |
| N° de niños/as que participan en bailes tradicionales | 120 | N° de niños/as que participan en bailes tradicionales | 120 |
| N° de adolescentes y jóvenes que participan en bailes tradicionales | 100 | N° de adolescentes y jóvenes que participan en bailes tradicionales | 100 |
| N° de personas que tocar instrumentos ancestrales | 15 | N° de personas que tocar instrumentos ancestrales | 15 |
| N° de hombres que participan en eventos deportivos | 110 | N° de hombres que participan en eventos deportivos | 110 |
| N° de mujeres que participan en eventos deportivos | 100 | N° de mujeres que participan en eventos deportivos | 100 |

1. ANTECEDENTES

Descripción de la situación actual del sector, área o zona de intervención y de influencia por el desarrollo del proyecto

| | |
|---|--|
| Parroquia | Chumundé |
| Cantón | Rioverde |
| Provincia | Esmeraldas |
| Fecha de creación de la parroquia | 09 de abril de 1954 |
| Registro oficial | Código Orgánico de Organización Territorial, Autonomía y Descentralización COOTAD N° 303 19 octubre 2010 Gobierno Autónomo Descentralizado Parroquial Rural Página 1-4; 23 – 26. Registro Oficial, No. 353 del 31 de octubre de 1961 |
| Población censo 2010 | Mujeres: 1607 45,76% Hombres: 1905 54,24% Total: 3512 |
| Proyección al 2020 | 4114 |
| PEA | 1253 |
| Porcentaje de población ocupada en agricultura, silvicultura, caza y pesca | 57,21% |
| Porcentaje de población ocupada en manufactura | 3,19% |
| Porcentaje de población ocupada en comercio al por mayor y menor | 2,54% |
| Población asalariada | 355 |
| Porcentaje de población asalariada | 29,09% |
| Extensión | 539.44 km ² |
| Densidad poblacional | 6,96 habitantes/ km ² |
| Límites | NORTE: Chontaduro SUR: Malimpia OESTE: Majua y Chinca ESTE: Montalvo y Santo Domingo del Onzole |
| Rango altitudinal | 25 – 441 msnm. |
| Precipitación | 2500 – 5500 mm. |
| Temperatura | 24 – 26 °C |
| Pendiente | Media 30,17% Fuerte 28,82% |
| Materia orgánica | Alto 91,27% |
| pH | Prácticamente neutro 74,31% |
| Textura | Franco arcilloso 47,96% |
| Ecológico | Bosque seco tropical 52,60% |

| | |
|--|---|
| Hidrología | Río Verde 99,87% |
| Movimiento en masa | Alta susceptibilidad 76,47% |
| Susceptibilidad a inundaciones | Sin susceptibilidad 96,17% |
| Susceptibilidad a desertificación | Sin susceptibilidad 99,81% |
| Susceptibilidad a sequia | Sin susceptibilidad 78,73% |
| Vialidad | Vía de ingreso a la cabecera parroquial lastrado. La vialidad a los recintos es de tierra y fluvial. |
| Página Web | http://.chumunde.gob.ec/ |
| Teléfono | 063043054 |

Ejecutores del proyecto

El Gobierno Autónomo Descentralizado de Chumunde, a través de sus representantes será los responsable de la ejecución de este proyecto en coordinación con las diferentes organizaciones de la parroquia.

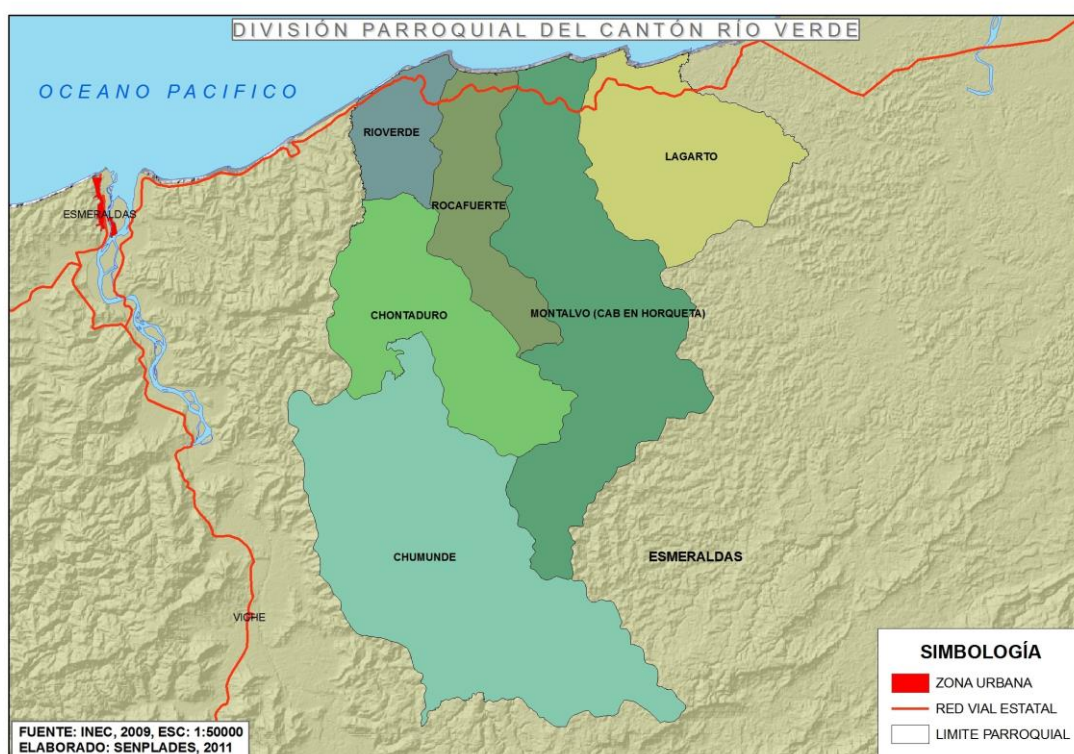

La parroquia Chumunde está constituida por una población de 3.512 habitantes, 1.607 mujeres y 1.905 hombres; de esta cantidad, aproximadamente el 39% corresponden al sector vulnerable niños, adultos mayores y personas con capacidades diferentes.

El proyecto se realizará en la Parroquia de Chumunde del cantón Rioverde, Provincia de Esmeraldas, con la participación de sus organizaciones, sectores y comunidades, cantones y provincias vecinas, instituciones educativas, GAD Municipal Rioverde, Ministerio de Turismo, Ministerio de Cultura.

2. PARROQUIALIZACIÓN

El 5 de enero de 1953, cuando la alcaldía se encontraba a cargo del señor Simón Plata Torres, se aprobó la ordenanza de creación de la Parroquia Chumundé, elevada a acuerdo N° 308 del 9 de abril de 1954, siendo el presidente de la República el Dr. José María Velasco Ibarra, quien fuera hijo del rioverdeño, primer ingeniero de Esmeraldas don Alejandrino Velasco. Como considerando en la ordenanza se contempla que la cabecera Parroquial de Rioverde está a 50 Km y que es difícil el acceso por el río Rioverde a muchos recintos que cuentan con una enorme población. Los límites de dicha Parroquia se determinaron así: El estero Llevé, desde su desembocadura hasta su terminación y frente a este estero los linderos de propiedad del señor Julio Estupiñán Bueno. Por los centros los límites de la Parroquia Montalvo, Tachina y Chinca de la jurisdicción cantonal de Esmeraldas. El potencial de esta Parroquia está en los sectores agrícola, ganadero y forestal; el cacao es uno de los cultivos que se encuentra en casi todas las parcelas. La existencia de bosques no intervenidos en algunos de los recintos le ha permitido al territorio conservar especies endémicas de flora y fauna. A más de ello, esta no intervención de los bosques ha favorecido al mantenimiento del recurso hídrico, considerado como el recurso más importante para la Zona. Sus suelos son ricos en minerales y nutrientes, lo que permite que la producción en general y el cultivo de productos tropicales en particular, sean rentables y productivos.

Grupos Étnicos

Según la auto identificación étnica, la mayor cantidad de la población son mestizos con 1537 personas datos del INEC (2010) que corresponde el 43,76%; seguido de negros y afroecuatorianos con un total de 1029 personas, para 29.30%.

En cuanto a los indígenas, según recoge el INEC (2010), sólo el 7,63% de los moradores viven en Chumundé (chachi). Con una continua perdida en sus prácticas culturales y de la identidad.

Seguridad y convivencia ciudadana

La seguridad de la Parroquia está a cargo de la policía nacional y un teniente político realizando recorridos ocasionales a los recintos, con una asamblea

comunitaria de seguridad ciudadana en la cabecera Parroquial y en 6 recintos se dispone de Inspectores comunitarios, para lo cual se debe disponer de un UPC, oficinas, equipamiento necesario para proteger a la comunidad.

Patrimonio cultural tangible e intangible y conocimiento ancestral

Se observa una cascada en Medianía, atractivo natural, también existe comidas típicas de nacionalidad chachi, la población práctica marimba y los arrullos, el conocimiento ancestral cada vez se está perdiendo

La paja toquilla es el principal material que utilizan las mujeres chachis para hacer sus tejidos y dar forma a canastos, abanicos, esteras y otros implementos que sirven para el uso diario en una casa o decoración artesanal.

Las tejedoras se encargan de todo el proceso de esta artesanía, desde la cosecha de la planta hasta la venta de los productos ya elaborados.

Cultura y patrimonio

El patrimonio intangible por las celebraciones de fiestas y celebraciones a lo largo de año, que permite el afloramiento de otras manifestaciones culturales, gastronomías, entre otros por parte de los habitantes de la parroquia.

La riqueza cultural local es potencializada por los grupos étnicos (negro, mulato, afro-ecuatoriano, mestizo, montubio chachis presentes en la parroquia, expresadas en las fiestas y celebraciones, gastronomía, costumbres, prácticas de curaciones ancestrales, por cada uno de estos grupos².

Actividad económica:

Agricultura

En la parroquia el cultivo más representativo es el pasto cultivado más el pasto cultivado con árboles con un total del 14.586,59 Ha., que corresponde al 27,04%, seguido del cultivo de cacao con 4061,46 Ha., que corresponde al 7,53% del territorio, el cultivo de maíz con 1348,02 Ha., representa el 2, 50%.

Ganadería

El territorio dispone de ventajas para el desarrollo de la ganadería bovina por la abundancia de pastos frescos debido a la humedad de la zona durante todo el año. Por ello, existen alrededor de 2.232 cabezas de ganado bovino entre criollo y mestizo. Las UPAs o fincas ganaderas disponen de 10258.22 hectáreas de pasto cultivado y de 4328.27 hectáreas de pasto cultivado con

² PDOT ACTUALIZACION PLAN DE DESARROLLO ORDENAMIENTO TERRITORIAL DE LA PARROQUIA "Chumunde" 2020

presencia de árboles. Igualmente, no es raro encontrar ganado porcino como medios de ingreso familiar.

La ganadería en particular la bovina permite generar productos como carne, leche y quesos que son para la venta y alimentación de las familias.

Forestal

La producción forestal está representada por balsa, guadua, laurel y teca para un total de 1.466,58 Ha., que representa el 2,45%, del territorio utilizado para la plantación de especies forestales maderables comerciales.

Los aserraderos de la parroquia son instalaciones mecanizadas dedicada al aserrado de madera. Se transforma la madera de troncos a tablas; proveen de productos semiacabados que generalmente son destinados a una industria de segunda transformación (carpintería, ebanistería, construcción, etc.) encargada de fabricar objetos o partes de objetos de consumo.

Turismo

El Turismo Rural es una modalidad del Turismo de Naturaleza o llamado Turismo Alternativo que junto con el de Aventura y el Ecoturismo, constituyen una opción viable para mitigar el impacto negativo que se produce por el desplazamiento masivo de personas y por la falta de conciencia y respeto a las comunidades donde se desarrolla

JUSTIFICATIVO:

La Constitución de Ecuador en su Art. 1.- El Ecuador es un Estado constitucional de derechos y justicia, social, democrático, soberano, independiente, unitario, intercultural, plurinacional y laico. Se organiza en forma de república y se gobierna de manera descentralizada.

La Constitución de Ecuador en su Art. 3.- Son deberes primordiales del Estado: Numeral 7. Proteger el patrimonio natural y cultural del país.

La Constitución de Ecuador en su Art. 21.- Las personas tienen derecho a construir y mantener su propia identidad cultural, a decidir sobre su pertenencia a una o varias comunidades culturales y a expresar dichas elecciones; a la libertad estética; a conocer la memoria histórica de sus culturas y a acceder a su patrimonio cultural; a difundir sus propias expresiones culturales y tener acceso a expresiones culturales diversas.

El Código de Organización Territorial Autonomía y Descentralización COOTAD, en su Art. 3.- Principios.- El ejercicio de la autoridad y las potestades públicas de los gobiernos autónomos descentralizados se regirán por los siguientes principios: La igualdad de trato implica que todas las personas son iguales y gozarán de los mismos derechos, deberes y oportunidades, en el marco del respeto a los principios de interculturalidad y plurinacionalidad, equidad de género, generacional, los usos y costumbres.

El Código de Organización Territorial Autonomía y Descentralización COOTAD, en su Art. 4.- Fines de los gobiernos autónomos descentralizados.-

Dentro de sus respectivas circunscripciones territoriales son fines de los gobiernos autónomos descentralizados: e) La protección y promoción de la diversidad cultural y el respeto a sus espacios de generación e intercambio; la recuperación, preservación y desarrollo de la memoria social y el patrimonio cultural.

El Código de Organización Territorial Autonomía y Descentralización COOTAD, en su Art. 67.- Atribuciones de la junta parroquial rural.- A la junta parroquial rural le corresponde: r) Impulsar la conformación de organizaciones de la población parroquial, tendientes a promover el fomento de la producción, la seguridad ciudadana, el mejoramiento del nivel de vida y el fomento de la cultura y el deporte.

El Código de Organización Territorial Autonomía y Descentralización COOTAD, en su Art. 316.- Sesiones.- Los órganos legislativos de los gobiernos autónomos descentralizados, tendrán cuatro clases de sesiones: 4. Conmemorativa.

El 28 de octubre se celebra el Aniversario de Parroquialización al conmemorarse 68 años de Parroquialización, las conmemoraciones se representan de una manera viva y multicolor de la riqueza cultural de la parroquia Chumunde, Las celebraciones son civiles y en otra época del año religiosas como semana santa, carnaval y en navidad la del niño Jesús, Este evento cultural se celebra con mucho fervor, con la presencia de todos los habitantes de la parroquias, comunidades y turistas. En cuanto a las celebraciones civiles estas giran en torno al aniversario de parroquialización, reuniéndose el comité de cultura presidido por el vicepresidente de la Parroquia, donde preparan un nutrido programa que inician con el pregón de las actividades culturales que se realizan el 22 de octubre continuado con la elección de la reina de la parroquia, proclamación y coronación de la reina, el resto de días con jornadas deportivas, juegos ancestrales, celebración de la santa misa, show artísticos, presentación de actos culturales, concluyendo el ultimo día con el Desfile cívico cultural , la sesión solemne conmemorativa. La parroquia Chumunde cuenta con una gastronomía exquisita siendo un elemento que no puede faltar en los eventos culturales, donde se preparan todo tipo de mariscos, minchilla, animales de monte, gallina criolla, siendo el encocado la preparación autóctona, la música tradicional de la marimba son muy importantes en las celebraciones cívicas.

En la actualidad este festejo ha permitido rescatar la cultura y tradición que existe en la parroquia y en cada una de sus comunidades, ya que se realiza los juegos tradicionales y danzas folclóricas.

Definir las raíces culturales de la Parroquia de Chumunde es encontrar la identidad de un pueblo, que responde a un proceso dinámico que se ha dado a lo largo del tiempo y por influencia de diversos factores. Para llegar a lo que somos, primero tuvimos que definir un espacio geográfico cuyas características son las primeras que pesan en nuestra condición humana y en nuestra conducta como como personas y como sociedad.

Por tal razón se hace necesario impulsar acciones, eventos, rescates tradicionales y religiosos, mismas que permitirán promover el desarrollo de la cultura y el bienestar social, con una activa participación ciudadana que fomente el mejoramiento de la capacidad de oferta y promoción cultural; además contar con espacios que ayuden a potenciar las cualidades de cada individuo en su tierra.

En este marco, es necesario reactivar el ámbito cultural en nuestra parroquia, brindar espacio adecuados para que los jóvenes, niños, adultos, adultos mayores y demás personas recuperen el sentido de pertenencia. Todo esto lo podemos lograr si invertimos en este tipo de eventos que gracias al empoderamiento de los habitantes.

BENEFICIARIOS DIRECTOS

Directamente se beneficiarán las comunidades de la Parroquia, sus habitantes y visitantes que se den cita para disfrutar de los eventos programados por las Festividades de aniversario, que en este año se realizarán de manera especial ya que contarán con la participación de las diferentes comunidades de la parroquia con sus bailes y danzas típicas con el propósito de rescatar y fomentar la cultura en la parroquia, en un aproximado de 1150 beneficiarios directos.

BENEFICIARIOS INDIRECTOS

Indirectamente se beneficiarán la población del cantón.

Organizaciones y personas encargadas de poner en marcha este proyecto:

- GAD Municipal de Rioverde
- GAD Parroquial de Chumunde
- Comité de Cultura
- Organizaciones
- Centros Educativos

3. PROBLEMAS

ÁRBOL DE PROBLEMAS:

Escasas actividades culturales que a través de programas y festividades civiles y eclesiásticas muestren a los habitantes de Chumunde y visitantes la cultura que existe en la parroquia.

| |
|--|
| Bajo interés por la cultura de las autoridades anteriores. |
|--|

| |
|---|
| Escasa promoción y difusión de la Cultura en la Parroquia |
|---|

| |
|--|
| Baja formación de niños y jóvenes sobre las tradiciones de la parroquia. |
| Deficiente oferta del patrimonio cultural de la parroquia. |
| Ausencia de promotores culturales locales. |
| Baja participación de los habitantes de la parroquia. |
| Falta de conocimiento de las actividades culturales patronales existentes en la parroquia. |
| Desconocimiento de políticas públicas relacionadas con el tema |
| Poco interés de los Medios de Comunicación en la difusión de manifestaciones culturales. |
| Realizar programas culturales durante todo el año |

ÁRBOL DE OBJETIVOS:

Promover la cultura a través de festividades Civiles y eclesiásticas que permita rescatar los valores culturales de nuestro pueblo.

| |
|--|
| Propiciar la participación de los habitantes de Chumunde en las diferentes manifestaciones culturales. |
| Ofertar el patrimonio cultural de la parroquia de Chumunde. |
| Promocionar y difundir las actividades culturales de la Parroquia de Chumunde |
| Promover la participación de escuelas y colegios para el rescate de la Cultura de Chumunde. |
| Presupuestar para la realización de los eventos culturales. |

4. OBJETIVOS DEL PROYECTO

Objetivo general

- Fortalecimiento de la actividad cultural, social, gastronómica y turística a través de su aniversario de parroquialización, que permitan recuperar el sentido de pertenencia de sus habitantes y dinamizar la economía de la Parroquia de Chumunde.

Objetivos específicos

- Potenciar el Aniversario de Parroquialización.
- Contribuir al fortalecimiento de la economía de los habitantes de Chumunde.
- Promocionar los atractivos culturales y turísticos de la Parroquia.
- Contribuir al fortalecimiento del sentido de pertenencia de los habitantes de la parroquia.

Actividades

| Componentes | Actividades | Metas |
|---|---|---|
| 1. Participación en eventos cívicos, deportivos, gastronómicos y culturales por el día de la parroquialización de Chumunde | Socialización del evento cultural, deportivo, gastronómico por el aniversario de la parroquia | Un comité cultural conformado para la ejecución del proyecto. |
| | Organizar minga comunitaria de limpieza y engalanamiento de la cabecera parroquial | Lograr que la cabecera parroquial se encuentre en condiciones saludables, antes, durante y después del evento cultural para la ejecución del proyecto y el convivir ciudadano . |
| | Murga por la parroquialización de Chumunde | Cumplir con un día de fomento de las expresiones culturales para el disfrute con la participación ciudadana. |
| | Arrullos para difundir la cultura ancestral de la parroquia | Promocionar las expresiones culturales de nuestros antepasados para el conocimiento de la juventud |
| | Fomento de la gastronomía de la parroquia | Promocionar y difundir la gastronomía |

| | | |
|---|--|--|
| | Concurso de danza, música y versos culturales ancestrales | Difundir la cultura, fortalecimiento de las tradiciones y costumbres ancestrales. |
| | Participación en el desfile cívico y programa social y cultura por la fundación de la parroquia Chumunde | Crear espacios de solidaridad entre los adultos mayores y personas con capacidades diferentes. |
| | Sesión solemne | Realizar una sesión solemne. |
| | Fomento de actividades deportivas culturales y tradicionales | |
| | Certamen deportivo de Indor fútbol femenino de la parroquia | Organizar un evento deportivo relámpago entre los diferentes ciudadanos de la parroquia, para fortalecer la participación de la mujer. |
| | Competición deportiva de Fútbol de varones de la parroquia | Organizar un evento deportivo para fortalecer la participación de los varones. |
| | Marathon | Organizar un evento de marathón |
| | Organizar juegos ancestrales - tradicionales | Difundir tres tipos de juegos ancestrales. |
| | Concurso de Ensacado | |
| | Concurso carrera con la Cuchara con huevo | |
| | Concurso del Palo encebado | |
| | Campeonato de juego de naipes 40 | |
| 2. Monitorear y evaluar. Se contará con un informe de seguimiento y monitoreo de las | Informe del proyecto | Elaborar un informe de las actividades ejecutadas en el proyecto, para medir los resultados e |

| | | |
|---|--|---|
| estrategias emprendidas en la ejecución del proyecto | | indicadores plasmados en el proyecto. |
|---|--|---|

Matriz de Marco Lógico

| Resumen Narrativo de Objetivos | Indicadores Verificables Objetivamente | Medios de Verificación | Supuestos |
|---|---|--|--|
| <p>FIN:</p> <p>Garantizar la difusión de la cultura ancestral en los jóvenes de la Parroquia.</p> | <p>Con la participación de los ciudadanos se logrará la difusión de la cultura ancestral de la parroquia en un 10% al finalizar el proyecto</p> | <p>Registros e informes. Fotografías, material publicado, inspección visual, Evaluación e informe final.</p> | <p>Participación activa de los Ciudadanos/as de la parroquia.</p> <p>Políticas locales y nacionales favorables a la ejecución de eventos culturales.</p> |
| <p>PROPÓSITO: (Objetivo General)</p> <p>Fortalecimiento de la actividad cultural, social, gastronómica y turística a través de su aniversario de parroquialización, que permitan recuperar el sentido de pertenencia de sus habitantes y fortalecer la economía de la Parroquia de Chumunde.</p> | <p>40% de satisfacción de las comunidades al finalizar el proyecto.</p> <p>40 % de satisfacción de los participantes en la ejecución de eventos culturales.</p> <p>30% de los habitantes participan de los eventos culturales ejecutados en la parroquia.</p> | <p>Fotográficos. Observación directa. Registro de Asistentes. Informes de seguimiento y Evaluación.</p> | <p>Los ciudadanos participantes han generado las condiciones políticas, económicas y técnicas para la ejecución del proyecto.</p> <p>Se dispone de recursos económicos de manera oportuna para el desarrollo efectivo del proyecto</p> |
| <p>COMPONENTES</p> | | | |

| | | | |
|--|---|--|---|
| <p>Componente 1 Participación en eventos cívicos, deportivos, gastronómicos y culturales por el día de la parroquialización de Chumunde</p> | <p>Al finalizar el proyecto el comité cultural conformado informa de las actividades ejecutadas.</p> <p>Al finalizar el proyecto los ciudadanos conocen y proyectan los conocimientos ancestrales culturales en beneficio del convivir ciudadano.</p> <p>Al finalizar el proyecto cumplir con un día de murga para el disfrute con la participación ciudadana.</p> <p>Organizar dos eventos deportivos uno para varones y otro para mujeres hasta finalizar el proyecto.</p> <p>Difundir tres tipos de juegos ancestrales hasta finalizar el proyecto.</p> <p>Al finalizar el proyecto realizar un programa de difusión de la cultura, fortalecimiento de las tradiciones y costumbres ancestrales de la parroquia.</p> | <p>Informes. Listado de participantes. Fotografías. Informes de seguimiento y Evaluación. Reportes y memorias.</p> | <p>Las autoridades del GADPR asumen sus funciones y competencias.</p> |
|--|---|--|---|

| | | | |
|--|---|--|--|
| | <p>Crear un espacio de solidaridad entre adultos mayores y personas con capacidades diferentes hasta finalizar el proyecto.</p> <p>Lograr 450 participantes en el desfile por la parroquialización al finalizar el proyecto.</p> <p>Realizar una sesión solemne al finalizar el proyecto.</p> | | |
| <p>Componente 2</p> <p>Monitorear y evaluar. Se contará con un informe de seguimiento y monitoreo de las estrategias emprendidas en la ejecución del proyecto.</p> | <p>Para finalizar el proyecto, se cuenta con un informe de desempeño de la ejecución, en función de las métricas establecidas para el seguimiento y la evaluación.</p> | <p>Observación directa, Informes de seguimiento y Evaluación, fotografías.</p> | <p>Políticas estatales para incentivos de actividades en favor de los grupos vulnerables</p> |
| <p>ACTIVIDADES:</p> <p>C1. Socialización del evento cultural, deportivo, gastronómico por el aniversario de la parroquia. Organizar minga comunitaria de limpieza y engalanamiento de la cabecera parroquial. Murga por la parroquialización de Chumunde</p> | <p>0,00</p> <p>2.700,00</p> <p>2.000,00</p> | <p>Registro contable de GADPR Chumunde.</p> | <p>Asignación del presupuesto requerido y en el tiempo de la programación</p> |

| | | | |
|---|----------|--|--|
| Arrullos para difundir la cultura ancestral de la parroquia. | 1.800,00 | | |
| Fomento de la gastronomía de la parroquia. | 2.500,00 | | |
| Concurso de danza, música y versos culturales ancestrales. | 5.400,00 | | |
| Participación en el desfile cívico y programa social y cultura por la fundación de la parroquia Chumunde. | 2.000,00 | | |
| Sesión solemne. | 500,00 | | |
| Fomento de actividades deportivas culturales y tradicionales | | | |
| Certamen deportivo de Indor fútbol femenino de la parroquia. | 700,00 | | |
| Competición deportiva de Fútbol de varones de la parroquia. | 700,00 | | |
| Marathon | 700,00 | | |
| Organizar juegos ancestrales tradicionales. | 1.600,00 | | |
| Concurso de Ensacado | | | |
| Concurso carrera con la Cuchara con huevo | | | |
| Concurso del Palo encebado | | | |
| Campeonato de juego de naipes 40 | | | |
| C3. | | | |
| Informe del proyecto | 2.000,00 | | |

5. PRESUPUESTO DEL PROYECTO

El Costo del proyecto es de 22.600,00 dólares; presupuesto que se utilizará para el Aniversario de Parroquialización de Chumunde, con el aporte económico del GAD Parroquial de Chumunde 20.000,00, GAD Municipal de Rioverde, comunidad aporte en mano de obra 2.600,00.

| ACTIVIDAD | UNIDAD | CAN TIDA D | P. UNITARI O | TOTAL | GAD PARROQUI AL | COMUNID AD |
|---|---------|------------------|--------------------|----------|-----------------------|---------------|
| 1. Participación en eventos cívicos, deportivos, gastronómicos y culturales por el día de la parroquialización de Chumunde | | | | | | |
| Socialización del evento cultural, deportivo, gastronómico por el aniversario de la parroquia | EVENTO | 1 | | - | - | |
| Organizar minga comunitaria de limpieza y engalanamiento de la cabecera parroquial | MINGA | 1 | 2.700,00 | 2.700,00 | 2.500,00 | 200,00 |
| Murga por la parroquialización de Chumunde | MURGA | 1 | 2.000,00 | 2.500,00 | 2.000,00 | 500,00 |
| Arrullos para difundir la cultura ancestral de la parroquia | NOVENA | 1 | 1.800,00 | 1.800,00 | 1.400,00 | 400,00 |
| Fomento de la gastronomía de la parroquia | EVENTO | 1 | 2.500,00 | 3.000,00 | 2.500,00 | 500,00 |
| Concurso de danza, música y versos culturales ancestrales | EVENTO | 1 | 5.400,00 | 6.400,00 | 6.400,00 | |
| Participación en el desfile cívico y programa social y cultura por la fundación de la parroquia Chumunde | DESFILE | 1 | 2.000,00 | 2.000,00 | 1.700,00 | 300,00 |
| Sesión solemne | EVENTO | 1 | 500,00 | 500,00 | 500,00 | |
| Fomento de actividades deportivas culturales y tradicionales | c | | | | | |
| Certamen deportivo de Indor fútbol femenino de la parroquia | EVENTO | 1 | 700,00 | 700,00 | 500,00 | 200,00 |
| Competición deportiva de Futbol de varones de la parroquia | EVENTO | 1 | 700,00 | 700,00 | 500,00 | 200,00 |
| Marathon | EVENTO | 1 | 700,00 | 700,00 | 500,00 | 200,00 |
| Organizar juegos ancestrales - tradicionales | EVENTO | 1 | 1.600,00 | 1.600,00 | 1.500,00 | 100,00 |
| Concurso de Ensacado | | | | | | |
| Concurso carrera con la Cuchara con huevo | | | | | | |
| Concurso del Palo encebado | | | | | | |

| | | | | | | |
|--|---------|---|----------|------------------|------------------|-----------------|
| Campeonato de juego de naipes 40 | | | | | | |
| 2. Monitorear y evaluar. Se contará con un informe de seguimiento y monitoreo de las estrategias emprendidas en la ejecución del proyecto | | | | | | |
| Informe del proyecto | Proyect | 1 | 2.000,00 | 2.000,00 | 2.000,00 | |
| TOTAL SIN IVA | | | | 22.600,00 | 20.000,00 | 2.600,00 |
| Porcentaje | | | | | 88,50 | 11,50 |

6. CRONOGRAMA DE ACTIVIDADES

| ACTIVIDAD | 21 | 22 | 23 | 24 | 25 | 26 | 27 | 28 |
|---|----|----|----|----|----|----|----|----|
| 1. Participación en eventos cívicos, deportivos, gastronómicos y culturales por el día de la parroquialización de Chumunde | | | | | | | | |
| Socialización del evento cultural, deportivo, gastronómico por el aniversario de la parroquia | X | | | | | | | |
| Organizar minga comunitaria de limpieza y engalanamiento de la cabecera parroquial | x | x | | | | | | |
| Murga por la parroquialización de Chumunde | | | x | | | | | |
| Arrullos para difundir la cultura ancestral de la parroquia | | | | x | | | | |
| Fomento de la gastronomía de la parroquia | | | | | | | x | |
| Concurso de danza, música y versos culturales ancestrales | x | | | | | | x | |
| Participación en el desfile cívico y programa social y cultura por la fundación de la parroquia Chumunde | | | | | | | | x |
| Sesión solemne | | | | | | | | x |
| Fomento de actividades deportivas culturales y tradicionales | | | | | | | | |
| Certamen deportivo de Indor fútbol femenino de la parroquia | | | | | x | x | | |
| Competición deportiva de Fútbol de varones de la parroquia | | | | | x | x | | |
| Marathon | | | | | | x | | |
| Organizar juegos ancestrales - tradicionales | | | | | | | | |
| Concurso de Ensacado | | | | | | | x | |

| | | | | | | | | | |
|--|---|---|---|---|---|---|---|---|---|
| Concurso carrera con la Cuchara con huevo | | | | | | | | x | |
| Concurso del Palo encebado | | | | | | | | x | |
| Campeonato de juego de naipes 40 | | | | | | | | x | |
| 2. Monitorear y evaluar. Se contará con un informe de seguimiento y monitoreo de las estrategias emprendidas en la ejecución del proyecto | | | | | | | | | |
| Informe del proyecto | x | x | x | x | x | x | x | x | x |

7. CONCLUSIONES

Al examinar la realidad dentro de la parroquia se evidencia la falta de trabajo y compromiso con la cultura, podemos concluir que:

La cultura, merecen la atención de todos los sectores de la sociedad.

El propósito del proyecto es contribuir al rescate de la cultura ancestral y al desarrollo de la cultura con identidad de la parroquia.

El evento de reactivación económica permitirá vincular a las personas que forman parte de la parroquia. Por lo cual de manera directa serán los beneficiarios del presente proyecto, creando un espacio para que además los deportistas y ciudadanos ocupen de mejor manera su tiempo libre.

A través de la realización del evento deportivo, gastronómico y cultural se disminuirá el nivel de estrés y depresión que existe en la actualidad.

La realización del evento recreacional permitirá unir lazos de amistad y compañerismo entre deportistas, dirigentes de los recintos y aficionados de la parroquia Chumunde y del Cantón Rioverde.

De manera indirecta se promueve el dinamismo de la economía local con el surgimiento de negocios informales.

Los eventos recreacionales deportivos forman parte de las actividades de entretenimiento familiar, especialmente los fines de semana.

8. RECOMENDACIONES

Estos eventos culturales, deportivos – recreacionales, deben fomentarse permanentemente incentivando la reactivación económica en la parroquia.

Fortalecer e incorporar otro tipo de actividades recreacionales, a fin de disminuir ansiedades producto de problemas cotidianos.

Ampliar este tipo de actos recreacionales en la parroquia Chumunde del cantón Rioverde, fortaleciendo la coordinación con los recintos.

Los vendedores informales que realizan sus actividades de ventas en el parroquia deben estar regulados y supervisadas para una buena prestación del servicio.

Se deben organizar actividades recreacionales deportivas para los fines de semana donde se incluya la participación activa de la mujer, los niños, jóvenes y adultos mayores.

ANEXOS

- Certificación presupuestaria
- Certificación POA
- Certificación PDOT

Atentamente,

**Sr. xxxx
PRESIDENTE
PARROQUIAL**

DEL

**Sr. xxxx
GAD VOCAL COMISION SOCIALES**

**Sr. xxxx
VOCAL COMISION SOCIALES**